



北京

新発見

入国北京
新興文化見学と目的地案内



探して、探険して、感じて

ここにあなたが見たことのない北京があります
88ヶ所の北京の新興文化と観光目的地



序文

「朋あり遠方より来る、亦楽あらず」は800年もの輝かしい古都文化を通り抜けて、近代的国際大都会として、注目された北京は礼儀の道を守って、世界各地からの友達を迎えます。

本パンフレットは北京市の新興文化と観光目的地を十一ものテーマシリーズに分け、MICE、国際研修旅行、博物館と美術館シリーズ、非遺文化と職人の旅、文化場所と演出シリーズ、有名人旧居シリーズ、144時間トランジットビザ免除と出国税金還付、ファッショントレンドとナイトライフシリーズ、スポーツ旅行シリーズ、冬季の水と雪の旅、漢方薬健康旅行、新しいシーン、新しい体験を文章と図の形で多次元で紹介する実用性の高いサービスマニュアルです。

ここから北京を再発見し、北京を感じ、浸り、全く新しい視点で北京文化と旅行の独特な魅力を体験しましょう。



目録

01 MICE

01/ 隆福寺	002
02/ 古北水鎮	003
03/ 鳳凰中心	004
04/ 隱世inart	005
05/ 北京展覽館	007
06/ 報国文化園	008
07/ 北京海外文化交流中心	009
08/ 北京金海湖国際会展中心	010

02 国際修学旅行

09/ 詠園	012
10/ 法海寺	013
11/ 榮宝齋教育	015
12/ 京彩瓷博物館	016
13/ 国家典籍博物館	017
14/ 北京風雷京劇団	018
15/ 明城墙遺跡公園	019
16/ 北京韓美林芸術館	020
17/ 北京燕京八絶博物館	021
18/ 北京天竺黄花梨芸術館	022

03 博物館と美術館シリーズ

19/ 中国国家博物館	024
20/ 松美術館	025
21/ 中国美術館	026
22/ 和苑博物館	027
23/ 嘉徳芸術中心	028
24/ 北京画院美術館	029
25/ 史家胡同博物館	030
26/ 中国電影博物館	031
27/ 羅紅摄影芸術館	032
28/ 中国工芸美術館	033
29/ 北京規劃展覽館	034

04 非遺文化と職人の旅

30/ 敬人紙語	036
31/ 北京市琉璃厂	037
32/ 北京髹人手工芸	038
33/ 北京葫芦芸術荘園	039
34/ 北京折扇芸術伝習館	040
35/ 張志強老北京兔兒爺	041
36/ 京西五里坨民俗陳列館	042

05 文化の場と公演シリーズ

37/ 国家大劇院	044
38/ 吉祥劇院	045
39/ 湖広会館	047
40/ 顔料会館	048
41/ 中国書店	049
42/ 77文劇園	050
43/ 拾光買売街	051
44/ 北京大学紅樓	052
45/ 梅蘭芳大劇院	053
46/ Temple東景緣	054
47/ 北京市石景山区文化館	055
48/ 光文化科学中心	056
49/ 北京天橋芸術中心	057
50/ 新華1949文化金融創新産業園	058

06 有名人旧居シリーズ

51/ 宋慶齡故居	060
52/ 老舍記念館	061
53/ 紀曉嵐故居	062
54/ 梅蘭芳記念館	063
55/ 徐悲鴻記念館	064
56/ 北京魯迅博物館	065
57/ 北京郭守敬記念館	066

07 144時間通過ビザ免除と出国際の税金払い戻し策シリーズ

58/ 北京大興国際空港	068
59/ 北京大興空港木綿花酒店	070
60/ 北京内聯昇靴業	072
61/ 北京瑞妹祥絹綢布店	073
62/ CDF中免集團北京市内免税店	074

08 ファッショントレンドとナイトライフシリーズ

63/ 北京坊	076
64/ 鐘書閣	077
65/ 曼聯夢劇場	078
66/ 華熙Live・五棵松	079
67/ Blue Note Beijing	080
68/ 維維尼奧香雲芸術館	081
69/ 北京亮馬河国際風情水岸	082

09 スポーツ旅行シリーズ

70/ 首鋼園	084
71/ 天壇公園	085
72/ 黃花城水長城	086
73/ 奧林匹克水上公園	087
74/ 北京延慶百里山水画廊	088

10 冬季の氷と雪の旅

75/ 延慶冬奥村	090
76/ 国家速滑館	091
77/ 南山滑雪場	092
78/ 蓮花山滑雪場	093
79/ 軍都山滑雪場	094
80/ 北京樂多港万豪酒店	095
81/ 古北水鎮御舍精品酒店	096
82/ 北京海灣半山温泉酒店	097
83/ 北京金隅八達嶺皇冠假日酒店	098

11 漢方薬と健康の旅

84/ 中衛御苑福膳	100
85/ 故宮博物院御医薬館	101
86/ 同仁堂知嘛健康零售店	102
87/ 北京中医薬大学中医薬体験館	103
88/ 広誉遠中医薬博物館	104

MICE

国際交流中心、MICEの最優先選択地！



01. 隆福寺

北京隆福寺は東城区にあり、6世紀に渡って北京市の歴史的变化とともに時を過ごしました。隆福ビルの1階は主に商業向けで、北京の個性的な書店「更読書社」、カフェ HALF COFFEE、京AなどSNS注目の流行りのショップを多数導入しました。1階のコアエリアは約300平方メートルをカバーし、展示会を開催するのに最適な場所です。隆福ビルの9階は隆福文化センターで、4つの空間はアンティークインテリアで構成され、そのうち一つは屋外の公共スペースです。面積は約6,000平方メートル、建築面積は約1,500平方メートルで、同時に300~500人を収容できます。文化活動や重要なレセプションに理想的な場所です。隆福寺北里は、古い工場の建物を改造したリノベーションパークで、木木美術館やBURTUNのフラッグシップ店などの文化施設と店舗があります。また、展示会や会議などの商業活動に理想的な2つの独立した屋外スペースもあります。

住所：北京市東城区隆福寺街95号

電話番号：+86-186 2200 0729 / +86-185 1183 9797

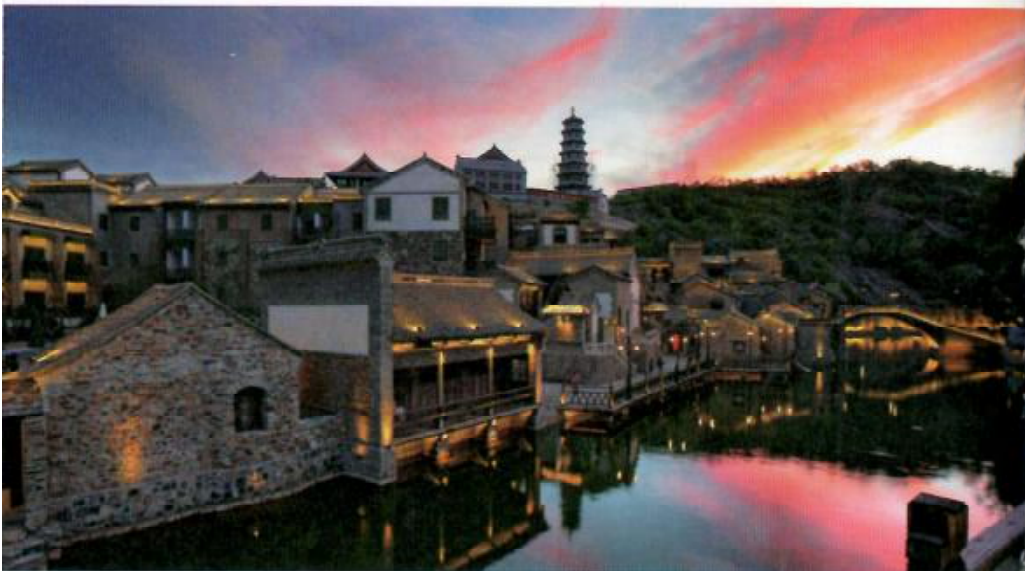

02. 古北水鎮

古北水鎮は司馬台万里の長城のふもとに位置し、2014年10月に正式に一般公開されました。古北水鎮は観光、レジャー休暇、会議、創意文化などの観光業を一体にして、一流のサービスと施設があり、参加度と体験度が極めて高い総合力が特色の国際レジャーリゾートです。リゾートエリアには、さまざまな仕様の個性的なホテル産業用クラスターがあり、2つの総合ホテル、10のテーマホテル、10のブティックホテル、23の個性的なデザイナーズ民宿が含まれ、さまざまなサイズの60室を超える会議室があります。特色がある室外の大型会議と夕食会場が提供でき、質の高いサービス設備を備え、そして多くのビジネス会議に対応した豊富な経験もあります。開業以来、国内外の政府部門、大中規模の企業グループ、企業部門に、忘新年会、セミナー、発表会、記者会見と祝賀会、ロードショー、アウトリーチ・トレーニング、スポーツの試合、インセンティブ旅行など様々な活動を企画し、実行してきました。



住所：北京市密雲区京承高速司馬台長城の出口から北に2キロ
 開放時間：9:00-23:00
 電話番号：+86-10-8100 9999
 公式サイト：<http://www.wtown.com/>
 予約方法：公式サイトまたはWeChat公式アカウント「wtown81009999」にフォローして予約する

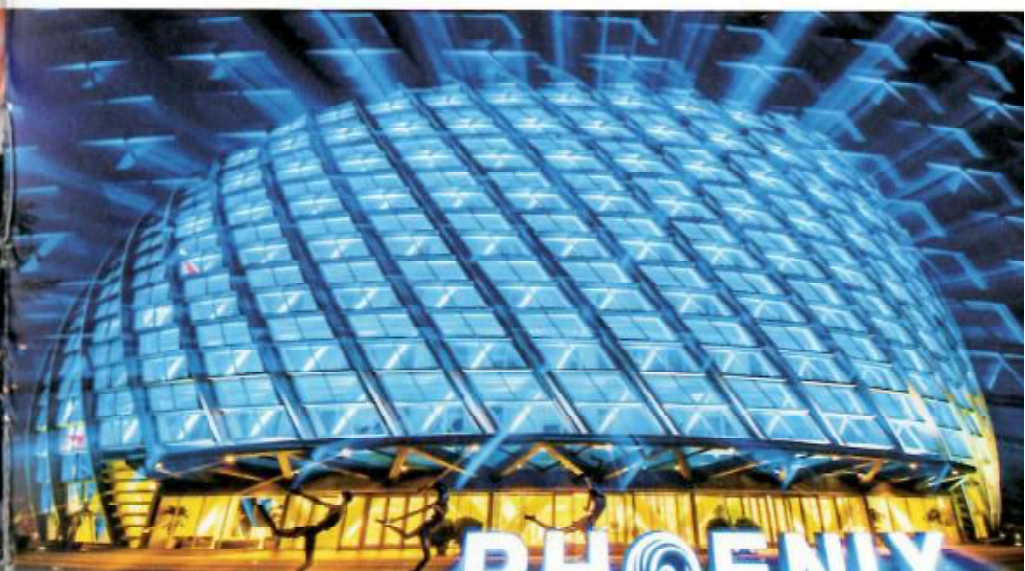

03. 鳳凰中心

鳳凰中心（フェニックスセンター）は朝陽区にあり、メディアスタジオ、オフィス、商業、展示会、イベント等の機能を統合した総合施設です。建物全体の形状は「メビウスの環」のデザインコンセプトを採用し、無限に伸びる多様な曲線ストライプで包まれています。潜在的な使用価値の高い公共スペースも有し、地上5階と地下3階に分かれており、ディナーパーティー、カクテルパーティー、展示会、講演会、公演、会議など多面的なニーズに対応できる屋内・屋外の機能エリアが10件以上あり、同時に千人を収容することができます。

住所：北京市朝陽区朝陽公園南路3号
 開放時間：10:00-19:00(金曜日～日曜日)
 電話番号：+86-10-6520 7798 / +86-10-6539 7435
 公式サイト：<http://www.phoenixcenter.cn/>
 予約方法：公式サイトまたは「fenghuangzhongxin」のWeChat公式アカウントにフォローして予約する



04. 隠世inart

隠世 inart は美術展、他業種交流活動、版權エージェントなどの文化活動等から、アートホテル、専門レストラン、店舗などを作成しました。北京のコアエリアにある疊院（積み重ねている四合院）、扭院（捻じ曲がっている四合院）、耀空間（元光学部品を製造する工場）を改装しました。隠世 inart 扭院では、ホテル、会議サービス、飲食を統合し、観光サロン、お茶会、交流会、プライベート映画鑑賞活動を企画するのに適しています。隠世 inart 疊院では四合院による改造した美術館式ホテルで、北京の流行を追う旅行者にとって新しいランドマークになっています。250 平方メートルの会場と 7 つの客室があり、展示会、小規模な記者会見、チームビルディング食事会などの活動をサポートできます。



耀空間の使える面積は 768 平方メートルで、室内は梁や柱がなく、換気・照明が良く、柔軟に使用できます。2 階には、ディレクターズステーションの場所と広々とした更衣室があります。複数の形式やシナリオのニーズを満たすことができ、ビジネスミーティング、カクテルパーティー、舞台芸術活動、トレーニング活動、結婚披露宴の市場において他にはない都会的な空間です。

住所:

扭院児: 北京市西城区排子胡同 2 7 号

疊院児: 北京市西城区西河沿街 1 5 9 号

耀空間: 北京市東城区珠市口東大街天鼎 2 1 8 文創園東側

電話番号: +86-186 1009 2299

予約方法: 電話で予約する

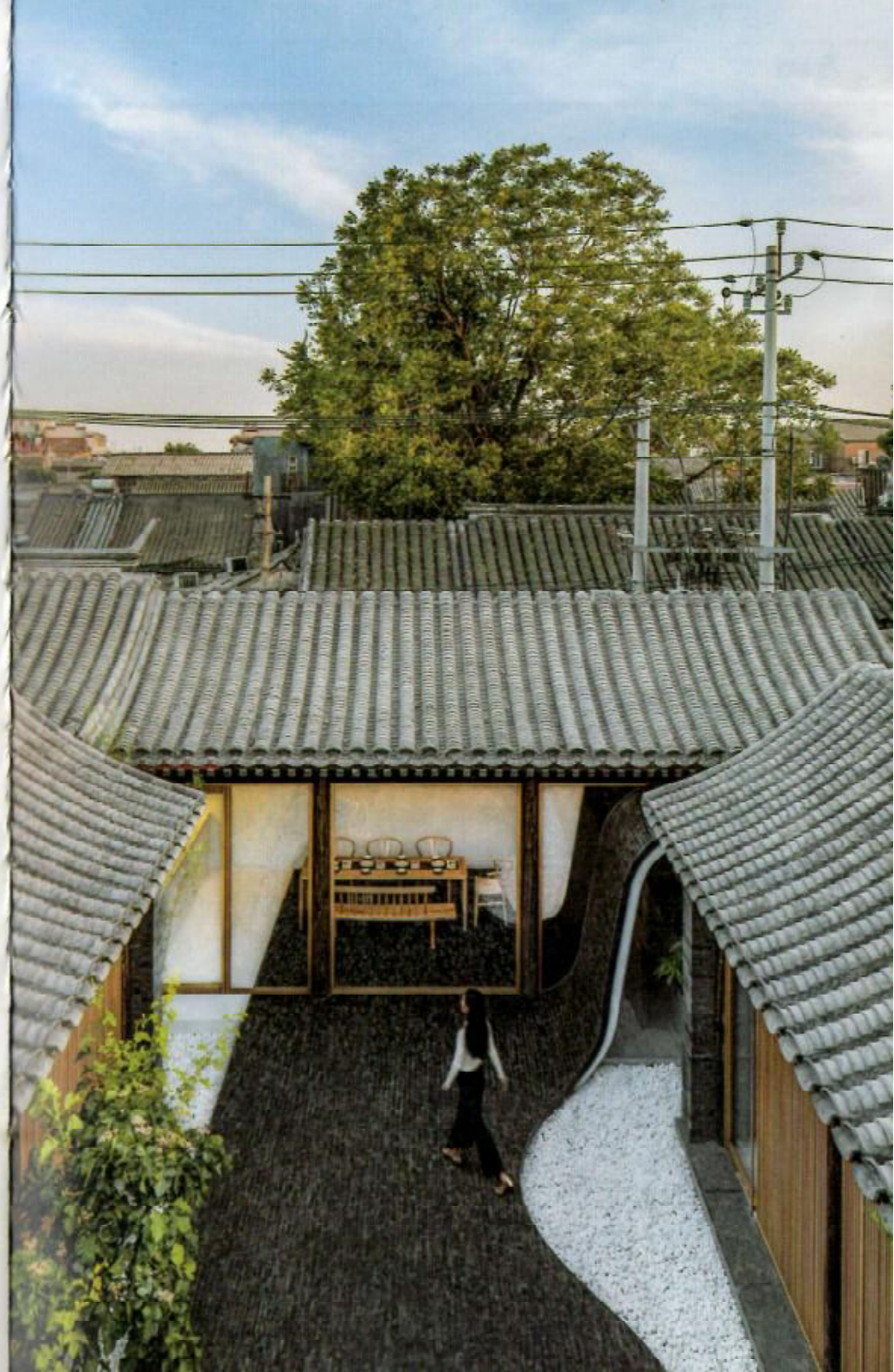



05. 北京展覽館

北京展覽館は1954年に建てられた総合的な展示館で、北京最初の大型公共建築物です。「第一陣中国20世紀の建築遺産」名簿に登録されて、繁栄しているビジネス地区にあります(ビジネス促進区)。西直門の繁栄しているビジネス地区に位置し、約140,000平方メートルの面積をカバーしています。館内には、エキシビジョンセンター、モスクワレストラン、北展示シアター、北展ホテルの4つの経営施設があります。その中で、12の展示ホールは国際的および現代的な展示会を受け入れるためのハードウェア基準に達しています。開放以来、国際経済、貿易、科学技術、文化、政治、軍事分野を含む1000回以上の大規模な展示会を開催してきました。会議ビジネスに加えて、展示館には飲食、娯楽、観光、宿泊などのサービスを提供することもできます。

住所: 北京市西城区西直門外大街135号
 開放時間: 8:30-18:00 (17:00入場停止)
 電話番号: 400-0829-115
 公式サイト: <http://beijingzhanlanguan.cn/>
 予約方法: 公式サイトまたはWeChat公式アカウント「bjexpo-1954」のフォローして予約する



06. 報国文化園

報国文化園は古代建築群がある大きな文化パークで、文化の深みと千年文化伝承を基礎コンセプトとし、文化芸術展示と体験、文化研修と交流を特色として、レジャーも行えるモダンな文化パークです。メインのホールでは報国文化の展示、文化芸術の展覧会を主としていて、多機能でインタラクティブなデータ化技術にも通じた利用がされています。多機能が特色の報国寺報国文化パークは新しいトレンドを捉えたのカフェやレジャー施設も設けています。10~750平方メートルの空間が大小合わせて30室あり、さまざまなテーマの活動、会議、発表会、商品発表と広報、交流会議などに適しています。

住所: 北京市西城区広安門内街道広安門内
 開放時間: 8:00-16:30
 電話番号: +86-10-6317 3169
 予約方法: 電話で予約するまたはWeChat公式アカウント「baoguosi2021」のフォローして予約する



07. 北京海外文化交流中心

北京海外文化交流基地は長安大戲院の地下1階にあり、総面積は4,445平方メートルです。北京市と諸外国、また香港マカオ台湾地域と文化交流を包括する、総合的な専門組織です。交流基地には、展示、体験、創造を統合した総合国際文化観光交流スペースがあります。300平方メートル以上のファンクションホールと500平方メートル以上のオープンマルチメディア展示ホールがあり、LEDスクリーンや大型スプライジングスクリーンなどのマルチメディア機器を備えています。また、センターにはコンサートホール、映画室、展示室、公演エリア、コーヒーショップ、会議室などがあり、記者会見、小規模コンサート、展示会、レセプションなど、さまざまなイベントを開催できます。

住所：北京海外文化交流中心は長安大戲院の地下1階にあり

開放時間：9:00-18:00（月曜日～金曜日）

電話番号：+86-10-6517 0708

メールアドレス：bocec@bjwh.gov.cn

公式サイト：http://www.bocec.cn/

予約方法：公式サイトまたはWeChat公式アカウント「BOCEC2016」のにフォローして予約する



08. 北京金海湖国際会展中心

北京金海湖国際会展中心は北京平谷区金海湖鎮に位置し、金海湖風景区に隣接し、約64,000平方メートルの面積をカバーしています。展示ホール、多機能ホール、記者会見ホール、中小規模の会議室、講堂、VIPルーム、サポートサービス施設を統合しています。1階の展示ホールの面積は9,600平方メートル、高さは12.5メートル、多機能ホールは4,200平方メートル、高さは9.3メートルで、3,000人を収容できます。3階のグランドボールルームは、2,900平方メートルの面積があり、7.2メートルの高さを持っています、3つの単独のボールルームに分けることができます。駐車場には1318台の車が駐車できます。周辺に金海湖維景国際大酒店（GRAND METRO PARK）、中信金陵酒店（CITIC JINLING HOTEL）、金海湖国際旅遊度假區（リゾート）などの宿泊設備があり、設備の整った思いやりのあるサービスで、2021年の世界レジャー会議のメイン会場です。

住所：北京市平谷区金海湖鎮坝前広場路1号

開放時間：8:30-17:30

電話番号：+86-10-6999 1356 / +86-10-6999 2011

公式サイト：http://jinhaihuqingqu.com/

予約方法：またWeChat公式アカウント「JCEC-BJ」にフォローしてして予約する

国際修学旅行

五千年の中華文明と八百年の古都文化を訪ねよう!



09. 詠園



「詠園」は、中国初の無形文化遺産をテーマにした文化イノベーションパークであり、無形文化遺産の創作、研究開発、デザイン、試作、展示、販売、体験、育成などの様々な役割を担い、無形文化遺産の全業態を網羅する商業パークを形成していて、無形文化遺産デザイン分野の多くの有名な設計者や企業が入居しています。パークにある無形文化遺産の展示ホール、無形文化遺産体験館、無形文化遺産の美食、無形文化遺産の居住体験、無形文化遺産の高級品販売店などの施設によって、中国の伝統的な無形文化遺産を展示し、観光客やビジネスパートナーがその場で多くの著名なデザイン作品に触れ、無形文化遺産文化の意味を理解し、無形文化遺産文化と現代生活の組み合わせを体験することができます。

住所：北京市東城区幸福大街と東壁街の交差点の南100メートル

予約方法：予約不要



10. 法海寺

法海寺は1439年から明王朝の皇室寺院として建てられました。お寺には敦煌壁画と同様の芸術的価値を持つ明の時代の壁画があり、当時の宗教文化を色濃く反映しており、芸術的および考古学的価値があります。壁画の総面積は236.7平方メートルです。仏教世界の多くの神々や仏像が描かれ、山や川、動物、花など、それぞれが独自の芸術的特徴を持った場面が描かれています。壁画に使われている顔料はとても神秘的な魅力を放っています。約600年間を経た今でも、壁画の細部を見ることができます。壁画や建築デザインに触れ、宗教活動に参加したりすることで、観光客は宗教文化をより直感的に理解し、芸術に対する畏敬の念を抱くことができます。

住所：北京市石景山区模式口大街48号
 開放時間：9:00-16:30（月曜日閉館）
 電話番号：+86-10-8871 5776 / +86-10-8871 3976
 予約方法：WeChat公式アカウント「gh_92078ba0d899」または「石景山E」アプリで予約する





11. 榮寶齋教育

榮寶齋は、300年以上の歴史を持つ中国ブランドです。中国を代表する絵画と書道のトップクラスのブランドとして、榮寶齋は高品質の中国の絵画と書道の芸術資源を引き付けました。今では、書道と絵画の経営、文房具、中国伝統木版画の印刷、表装と修復、オークションポン、出版と印刷、展示会、教育と訓練、茶文化、輸出入貿易を統合する包括的な文化産業会社になっています。前門にある榮寶齋教育店は、年少向けの講義、墨块描金（墨に金を描く）、中国伝統木版画の印刷、七宝エナメル、判子の彫刻、団扇などのインタラクティブな体験を一年中行っています。大人の観光客は、文化交流、オークション、アート鑑賞などの活動にも参加できます。

住所：北京市西城区前門大街127号榮寶齋

開放時間：9:30-21:00

電話番号：+86-10 6701 2580 / +86-135 2255 6130

メールアドレス：rbzshjy@sina.com

公式サイト：http://www.rongbaozhai.cn/

予約方法：電話で予約する



12. 京彩瓷博物館

京彩瓷博物館は、北京で唯一の皇城と皇室の独特な魅力を備えた陶磁器文化を体験できる博物館です。体験館には、生地を作る部屋、生地を整えるエリア、粘土彫刻エリア、絵画室、窯室、デザインクリエイティブルーム、茶室、小型会議室があります。展示品は乾隆帝時代にまで遡ることができ、文化的価値、歴史的価値、鑑賞的価値、収集価値を統合しています。コレクターや陶磁器愛好家の収集や購入のニーズを満たすだけでなく、一般の観光客が楽しめるようになっています。また、デザインクリエイティブルーム、茶室、小型会議室もあり、設備や原材料も充実しているので、陶芸体験やパーティー、企業活動などを楽しむのに最適な場所です。

住所：北京市西城区外南滨河路25号

開放時間：9:00-17:00

電話番号：+86-10-5192 0138 / +86-183 0151 708

メールアドレス：jingcaci@126.com

予約方法：WeChat公式アカウント「jingcaci」

で予約





13. 国家典籍博物館

国家典籍博物館は海淀区中関村南大街にあり、中国初の典籍博物館です。典籍の収蔵、展示、研究、保護、公共教育、文化の伝承、文化的レジャーを統合した総合博物館です。2014年から訪問者に無料で開放しました。博物館には11,549平方メートルの建築面積があり、10の展示ホールがあります。コレクションには多くの種類があります。古代の典籍から、民族言語の古本まで、名家の原稿、甲骨、敦煌の古本などのコレクション、中華民族の多様で豊かな典籍の文化を完全に、鮮やかに表しています。博物館はまた、タッチスクリーンで古代の本を捲る機能を実現するためにハイテク手段を使用しています。青少年の古典文化リテラシーを向上させるために、「クラシック教室」、「文化講義」、「研修ツアー」、「こども説明係員」などの優れた研究コースを定期的に開催しています。

住所：北京市海淀区中関村南大街33号
 開放時間：9:00-17:00（月曜日閉館）
 電話番号：400 600 6988 / +86-10-8854 5426
 メールアドレス：webmaster@nlc.cn

公式サイト：<http://www.nlc.cn/nmcb/>
 予約方式：WeChat公式アカウント「国家图书馆服务号」にフォローして予約する。



14. 北京風雷京劇團

北京風雷京劇團は82年の歴史があり、多くの京劇芸術家が在籍し、日々の稽古の下、多くの優れた作品を生み出し、演じてきました。現在、劇団は60以上のレパートリーを上演し、年間500回以上の公演を行っており、京劇業界で最も多くの公演を行っている劇団の一つとなっています。京劇の文化を市民人々に近づけるために、劇団は京劇の芸術振興活動を行っています。訪問者は京劇衣装を着て、京劇の俳優と一緒に「唱念作打（京劇の基本技能と知識）」を学ぶことができます。同時に、新しく親子の京劇体験や京劇サロンなどの体験を行い、中国の京劇芸術を愛好する各年齢層の人々に相応しいです。



住所：北京市西城区板章胡同14号
 開放時間：9:00-18:00
 電話番号：+86-10-6325 6919 / +86-136 7115 2051
 予約方法：電話で予約

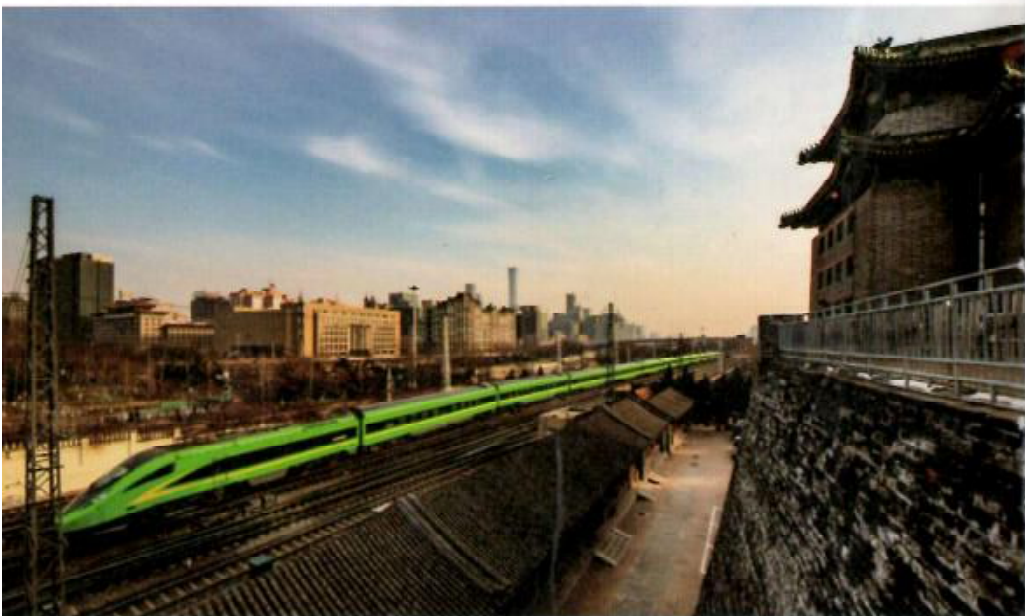

15. 明城墙遺跡公園

明城墙遺跡公園は、北京の崇文門大街の近く、北京駅の隣にあります。北京で最も保存の完成度の高い明代の城壁を本体とした都市公園です。公園の総面積は約15.5ヘクタールで、緑地は12.2ヘクタールです。既存の遺跡の長さは1.5キロメートルで、600年以上の歴史があり、かつての北京城の城壁の一部であることから、北京城のシンボルになっています。公園は無料で一般公開されており、ゆっくり散歩したり花見などに最適です。明城墙遺跡公園はまた、研究と勉強のための場所を提供します。ここで研究活動を行い、城壁と楼閣の建築的特徴を学び、櫓の実際の戦闘の時の役割を理解し、北京の16の城門の位置を理解することができます。

住所：北京市東城区崇文門東大街9号
開放時間：8:30-17:00（月曜日閉館）

電話番号：+86-10-6527 0574
予約方法：「大众点评」APPで予約する



16. 北京韓美林芸術館

通州区にある韓美林芸術館は、北京で最も有名な個人美術館の1つで、本館の面積は約10,000平方メートルです。韓美林氏は2008年北京オリンピックマスコット「福娃」のデザイナーでもあります。高い芸術的才能を持っている韓氏は多くの国際的な賞を受賞しています。芸術館は、展示、教育、交流、レジャーの各機能を統合した空間レイアウトを備えています。館内には北と南に二つの展示エリアがあり、四つの展示ホールがあり、中には陶磁器館、総合館、彫刻館、書道・絵画館、新作館、映画・テレビ館、デザイン館、原稿館、紫砂館（紫砂は江蘇省宜興で産する陶土で、主にきゅうすを作る原料）、都市彫刻館を設けています。コレクションには、2000点の絵画、書道、彫刻、民芸品などの作品があります。さらに3,000点近くの作品が巡回展示されています。これは、中国で最も多くの作品と最も多様な芸術カテゴリーを備えた個人の美術館です。優れた設備に加えて、美術館には上級美術教育講師も配置されており、ここで2014年に美術館が編集した「社会大课堂课程绘」（社会授業コースの絵画）を学び、さまざまな研究活動を行うことができます。

住所：北京市通州区梨園鎮九棵樹東路68号
開放時間：9:00-17:00（月曜日閉館）
電話番号：+86-10-5975 1888
メールアドレス：hmlysg2008@163.com

公式サイト：<http://www.hanmeilin.com>
予約方法：公式サイトで予約する又はWeChat「bjhmlysg」にフォローして予約する





17. 北京燕京八絶博物館

北京燕京八絶博物館は千年の歴史を持つ古代寺院承恩寺にあります。北京初の宮廷芸術を展示し、宮廷芸技を体験できる無形文化遺産博物館です。全国重点文物保護単位です。美術館の10近くの主要な展示ホールに展示されているコレクションは、金漆鑲嵌（うるしの象嵌細工）、花絲鑲嵌（細い貴金属の象眼細工）、景泰藍（七宝焼き）、牙彫（象牙の彫刻）、玉彫（玉石の彫刻）、彫漆（うるしの彫刻）、京繡（北京流派の刺繡）、宮毯（宮廷用のカーペットとタペストリー）、北京を代表する八種類の工芸作品と、古代の木彫り、根の彫刻、石の彫刻など何百件（セット）の工芸品があります。博物館では、承恩文化遺産伝承講座や、北京燕京八絶のマスタースキルなどのテーマ別の活動を頻繁に開催しています。観光客は、博物館で燕京八絶の素晴らしい宮廷風作品を鑑賞できるだけでなく、マスタースタジオで無形文化遺産の技術を味わい、体験することもできます。

住所：北京市石景山区模式口大街20号
 開放時間：9:00-16:00（月曜日～金曜日）
 電話番号：+86-10-6861 1900
 公式サイト：<http://www.bj8museum.com>
 予約方法：公式サイトで予約する又はWeChatアカウント「gh_9b19d12f103a」で予約する



18. 北京天竺黄花梨艺术馆

北京天竺黄花梨艺术馆は明と清時代の黄花梨（中国語の学名は降香黄檀、ラテン語の学名は *Dalbergia odorifera* T.Chen、堅木の代表種類）のアンティーク家具の展示と研究に集中する専門美術館です。美術館は中国の古典的な家具知識に触れる新しい窓口となっています。美術館の総面積は4,300平方メートルを超え、4階建て、4つの常設展示ホールと1つの特別展示ホールがあります。コレクションには700点以上の明と清の時代のクラシックな家具があります。青少年はここで中国传统文化の勉強、芸術鑑賞、芸術の実践など一連の活動に参加でき、同時に、館内には文化、歴史、中国传统文化など芸術類の特色のある書店を設けられています。芸術学術の研究と交流活動に場所も提供できます。

住所：北京市順義区府前一街13号F座
 開放時間：9:00-21:00

電話番号：+86-10-8854 5426 / +86-10-6947 9638
 予約方法：電話で予約する



博物館と美術館シリーズ

200以上の芸術殿堂で独特の東方美学を学ぼう!



19. 中国国家博物館

中国国家博物館の総面積は70,000平方メートルで、建物の高さは42.5メートル、地上5階、地下2階、48の展示ホール、約20万平方メートルの建設面積です。国家の最高レベルの歴史文化芸術の殿堂と文化展示フロアを有し、収蔵、展示、研究、考古、公共教育、文化交流を一体化した総合博物館です。現在は140万点以上のコレクションがあります。古代の文物、近現代の文物、図書の古書善本、芸術品など様々な種類が含まれています。国家博物館は、観客体験エリアで行う、芸術、音楽、技術、考古学などの体験プログラムを立ち上げました。一般見学者にコレクション研究、学術シンポジウム、アートサロンなどの一連のインタラクティブな体験活動も実施できる中国を代表する博物館です。



住所：北京東城区東長安街16号天安門広場の東側

開放時間：9:00-17:00 (16:00以後は入館停止) (月曜日休館)

電話番号：+86-10-6511 6400 (9:00-16:00)

公式サイト：<http://www.chnmuseum.cn/>

予約方法：公式サイトで予約する又はWeChat公式アカウント「chnmuseum」で予約する



20. 松美術館

松美術館は2017年正式オープンしたインターナショナルスタンダードな現代アートスペースであり、「すべての物を幾何学と純白に」というデザインコンセプトで設計されました。庭には199本の松が植えられ、「アート容器」として松が芸術の包容力を、建物は「潔さ」のイメージを伝えます。松美術館は22,000平方メートル以上の広さで、屋内展示エリアは約2,200平方メートルで、12の展示ホールに分かれています。アートデリバティブスペース、公教育サロルーム、イベントレセプションホール、カフェなどの付属施設があります。質の高い美術展と、詳細な学術研究を行うことができ、アートファンのみならず一般の人々の審美観を高めるスペースです。

住所：北京市順義区天竺鎮格拉斯路
 開放時間：10:00-18:00（月曜日閉館）
 電話番号：+86-10-8416 5822
 予約方法：「gh_8786e2e9ebc4」のWeChat公式アカウントにフォローして、チケットを購入する



21. 中国美術館

中国国立美術館は、中国で唯一の国立造形美術館であり、1963年に正式にオープンしました。本館ビルディングは伝統的な中国風楼閣の建築様式で、18,000平方メートル以上の建築面積を持ち、1階から6階に21の展示ホールがあり、総展示面積は6,660平方メートルです。展示会、収蔵、研究、公教育、国際交流、芸術品の修復、文化創造業を統合している中国美術の最高殿堂です。さまざまな芸術作品のコレクションが11万点以上あります。古代から現代まで、さまざまな時代の中国の芸術家の代表的な作品が中国美術発展シーケンスを構成しています。そのほか中国美術館はまた、中国美術館アートレクチャー講座を開設しました。「美術展を解釈する」「子どもの美学教育」「大先生が美を語る」など、一連の美術講座や親子体験活動を行っています。一時的な展示活動の申し込みも受け付けます。

住所：北京市東城区五四大街一号
 開放時間：9:00-17:00（16:00以後は入館停止）（月曜日閉館）
 電話番号：+86-10-6400 6326
 公式サイト：<http://www.namoc.org/>
 予約方法：WeChat公式アカウント「namoc2016」をフォローして、7日間以内の見学を予約する





22. 和苑博物館

和苑博物館は北京市朝陽区霄雲路18号にあり、2013年設立されました。世界平和文化をテーマにして、各国の多文化を融合させ、中国と海外各国の交流成果と平和願望を表しています。博物館の1階は主に各国からの贈り物を展示しており、2階と3階は応接間と書斎です。館外芝生の上に置かれている178枚の各国の平和願望を代表する珍しい石材とブロンズの彫刻品があり、すべての展示品は調和のとれた共存と平和的な交流に対する世界世界各国の美しい期待を反映しています。平和を愛する特質を備えたこの博物館は、慈善活動に熱心なあらゆる分野の多くの人々を魅了してきました。アートサロン、チャリティーバンケット、記念式典など多くの活動はよく行われています。例えば2020年にチェ・ゲバラの中国訪問60周年記念イベント、2021年「北京消費季・国潮餐企星厨秀」（北京消費シーズン、中国風レストラン優秀シェフのショー）」などの活動はここで開催されました。

住所：北京市朝陽区霄雲路18号
 開放時間：10:00-17:00
 電話番号：+86-10-6466 2675 / +86-10-6468 6777
 公式サイト：<http://bj-ipc.org/info/index/cn/6>
 予約方法：電話で予約する



23. 嘉德艺术中心

嘉德艺术中心（嘉德アートセンター）は故宮に隣接しています。2017年10月に稼働を開始しました。独特の地理的条件、空間的形態、機能的方向性、文化的景観、および業界での蓄積に依存して、高品質のアートワーク交換プラットフォームが構築されています。アートセンターの建物全体は柔軟性と通用性を兼ね備え、56,000平方メートルのスペースを持ちます。美術展、オークション、教育、書店、ホテルなどの機能を統合されています。建物の1階は柱の無いプロの展示ホールで、地下2階の2つの多機能ホールは展示会、オークション、宴会などのニーズに対応できます。2階の展示ホールと合わせて、アートセンターの豊かな全体空間フォルムになっています。

住所：北京市東城区王府井大街1号
 開放時間：10:00-18:00（17:00以後入場停止）
 電話番号：+86-10-8592 8266/+86-18519171244
 公式サイト：<https://www.cguardianart.com/>

予約方法：電話で予約する又は「GuardianArt-Center」のWeChat公式アカウントにフォローして予約する。

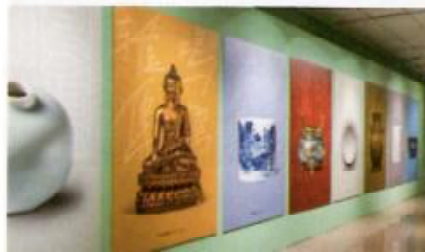

24. 北京画院美術館

北京画院美術館は芸術の巨匠と言われている齊白石先生作品の展示を特色として、主な方向は現代の北京流派の絵画を収集する事で、陳列、展示、交流、レジャーを統合した現代造形美術館です。当美術館は、近現代の中国と外国の画家の特別展、学術セミナー、国際的な芸術交流活動の計画と開催を年中行い、社会に無料で公開する公益文化施設です。その下に齊白石記念館が設置され、齊白石書画のコレクション、陳列、研究を主としている。また、北京画院美術館は計画的に、段階的に「20世紀中国美術大師シリーズ展」をスタートされた。



住所：北京市朝阳区朝阳公园南路12号
 開放時間：9:00-17:00（16:00以降は入館不可）（月曜日閉館）
 電話番号：+86-10-6502 5171 / +86-10-8416 5822
 公式サイト：http://www.bjaa.com.cn/
 予約方式：WeChat公式アカウント「v_bjaa」にフォローして予約する



25. 史家胡同博物館

史家胡同博物館は史家胡同の歴史と文化を記録し、北京の記憶を伝える最初の胡同博物館です。博物館には8つの展示ホールと多機能ホールがあります。8つの展示ホールは、史家歴史展示ホール、人芸展示ホール、近代教育展示ホール、蘭芷借芳展示ホール、胡同有名人展示ホール、時代記憶展示ホールです。博物館の中には北京の130の四合院のパノラマを展示され、伝統的な構造、灰色のレンガ、木質の扉と窓は伝統的な四合院の趣を残しています。館内では20世紀の「震驚聞」、「虎撐子」など70種類以上の老北京胡同独特の音を聞こえ、濃縮された胡同文化と厚重的な人文歴史を味わうことができます。古い北京と静かな胡同を訪問所になりました。観光客は「売り声の練習クラス」に参加して、古い北京スタイルを体験することもできます。

住所：北京市東城区東四街道東四南大街史家胡同24号
 開放時間：9:30-16:30（月曜日閉館）
 電話番号：+86-10-8517 5790（火から金曜日9:30-16:30）
 予約方法：WeChat公式アカウント「sjhtbwggzh」にフォローして、予約する



26. 中国電影博物館

中国電影博物館（中国映画博物館）は現在、世界最大の国家レベルの映画博物館であり、中国映画の生誕100周年を記念する画期的な建物です。中国映画の発展の展示、映画技術の解釈、映画文化の普及、学術的な議論や交流を行う芸術の殿堂です。中国電影博物館は52ムー（約35000平方メートル）の面積をカバーし、建設面積は約38,000平方メートルで、2007年2月に正式に公開されました。中国電影博物館には21の展示ホールと対外公共活動展示エリアがあり、4つの展示フロアで、総面積は約13,000平方メートルです。博物館には、同時に1,000人以上を収容できるIMAX GTシアターを含む6つのシアターがあります。

中国電影博物館の総合サービスエリアには、ラウンドホール、多機能ホール、VIPホール、臨時展示ホールなどがあり、映画祭の集会、セミナー、会議、祝賀会の場所を提供できます。博物館には、記念品売店、ウォーターバー、軽食サービスエリアもあり、映画という光と影の芸術とともに、観客にレジャーとショッピングのサービスを提供しています。



住所：北京市朝陽区南影路9号

開放時間：9:00-17:00（火曜日-全曜日、16:30以降は入館不可）9:00-20:30（土曜日-日曜日）

電話番号：+86-10-8435 5858 / +86-10-8435 5959 / +86-10-8456 6200

公式サイト：http://www.cnfm.org.cn

予約方法：電話で予約する又はWeChat公式アカウント“china_film_archive”にフォローして予約する。



27. 羅紅攝影藝術館

羅紅攝影藝術館は2016年8月に正式オープンし、羅紅攝影作品展示館、ブラックスワンケーキ芸術館と東方庭園の三つの部分からなっています。芸術館の本館の外観はオーストラリアのデザイナーによって設計され、中庭の庭園の景観とインテリアデザインはそれぞれ違う韓国と日本のデザイナーの作品です。それによって様々な雰囲気のアートスペースが生まれました。撮影作品展示館は自然の風景、野生動物、魅惑的な納純湖（納純湖＝アフリカ大陸のタンザニアにあるナチュン湖の事）などのいくつかのエリアに分かれています。パノラマのように地球の貴重な美しさを展示しています。一階にはフレンチレストラン、喫茶店、カフェなどがあり、訪れる人は休憩、食事、交流ができ、アートスペースの中を散歩しながら、快適な時間を過ごすことができます。

住所：北京順義区空港高速楊林大道出口200メートルの南

開放時間：9:00-21:00（20:00以後は入場停止）

電話番号：400-700-139 / +86-10-5385 9905

公式サイト：http://www.luohongartmuseum.com/

予約方法：公式サイトまたは「gh_68f9b6b542e8」のWeChat公式アカウントでチケットを購入する





28. 中国工艺美术館

中国工芸美術館、中国非物質文化遺産館（中国無形文化遺産館）の建築面積は91,126平方メートルで、合計6階あります。北京の都市中心線の北側に位置し、西側はオリンピック森林公園（オリンピック森林公園）に隣接しています。美術館は主に、中国の芸術品や工芸品、無形文化遺産の保護、鑑定、復元、継承と発展を担当し、芸術品や工芸品、無形文化遺産の科学的研究、国内外の学术交流、公教育、社会福祉に関するプロジェクトを行っています。美術館の多機能ホールには、伝統的な中国風舞台が設けられ、伝統の木造建築の技術を反映するだけでなく、無形文化遺産プロジェクトのパフォーマンスを披露する事も出来ます。4階には大きな屋外円形テラスもあり、屋外でリラックスできます。オリンピック森林公園と周辺の都市文化クラスターの美しい景色をお楽しみめます。

住所：北京市朝陽区湖景東路16号
 開放時間：9:00-17:00（16:00以降は入館停止、月曜日閉館）
 予約方法：WeChat公式アカウント
 “gh_74f96355cf6b”にフォローして予約する



29. 北京規劃展覽館

北京規劃展覽館（北京計画展示館）は前門大街の東側にあり、天安門広場、故宮に隣接し、2004年9月24日に正式に公開されました。展示館の建築面積は8,000平方メートルです。全面的に北京都市の長期計画と建設の発展の歴史、現在の状況と未来の様子を全面的に紹介する大型テーマ展示館です。展示館内の3つの主要な見どころは、銅製の北京地図、北京の中心線、北京の都市模型です。北京の地形パターン、北京の歴史的・文化的遺産、北京の立体モデルから、北京の過去と現在の生活が展示されています。北京規劃展覽館開設以来十何年間で100か国以上の国家元首と政府首脳、そして全国および世界中から500万人近くのゲストを迎えてきました。

住所：北京市東城区前門東大街20号
 開放時間：9:00-17:00（16:00以後は入館停止、月曜日閉館）
 電話番号：+86-10-6701 7074
 公式サイト：<http://www.bjghzl.com.cn/home>
 予約方法：公式サイトで予約する又はWeChat公式アカウント「gh_da5e29c75f64」にフォローして予約する



4 非遺文化と職人の旅

非遺文化に臨み、職人精神を悟ろう!



30. 敬人紙語

敬人紙語は東城区南羅鼓巷にあり、紙製品の展示、工芸実験、商業マーケティング、美術展、学术交流などを統合した紙文化を促進する中国初の専門プラットフォームで、敷地面積 500 平方メートルがあります。ここでは、地下一階の工房で古代の製紙技術を体験し、手作りの花と草の団扇、紙の提灯、糸巻本（古代の糸で綴じた本）を作る体験もできます。また、カフェも併設し読書も楽しめます。製紙、印刷、製本、紙の延長など、紙の文化に関する一連のコースも開発されており、訪問者は美術展を見ながら紙の独特の魅力を体験することができます。

住所：北京東城区胡同胡同と民義胡同の交差点の東50メートル

開放時間：10:00-18:00

電話番号：+86-136 8156 9319

メールアドレス：ljr@jrzhuyu.com

公式サイト<http://www.jrzhuyu.com/>

予約方法：電話で予約する又はWeChat公式アカウント「jr-zhuyu」にフォローして予約する



32. 北京髹人手工芸

髹人は北京独特の民俗伝統工芸品であり、影絵劇や京劇の影響を受けており、独自の技術と特殊素材で作られた人形であり、100年以上の歴史があります。いくつかの髹人がドラマチックなキャラクターのグループを形成し、京劇のメロディーに合わせ、人形劇に似たパフォーマンスを形成します。髹人は北京市無形文化遺産であり、中国国内のみならず世界中の人々に愛され、国内外の展示会や公演に何度も参加しました。髹人手工芸の専門館では、さまざまな種類の作品を見るだけでなく、髹人を実際に作る過程を体験することができます。北京髹人の歴史と物語を聞き、「盤中劇（お皿の中のショー）」と言う特徴的な京劇のパフォーマンス活動も鑑賞できます。

住所：北京市西城区東官房1号

電話番号：+86-182 1109 2965

予約方法：電話で予約する



31. 北京市琺瑯厂

北京市琺瑯厂（北京市エナメル工場）は東城区にあり、1956年1月に設立されました。銅製七宝焼き工芸品のデザイン、開発、展示、コレクションを併設した中国最大の七宝焼き文化産業基地です。国家レベルの無形文化遺産の生産と保護の模範基地で、年中無料で公開されています。北京市琺瑯厂では、観光客はオープンな生産室でマスターと職人たちによってエナメルを作るプロセスを間近で見ることができます。北京市琺瑯厂的1階と2階は、観光客が工芸品を購入できるブティックショップです。3階には七宝美術館があり、エナメル工場設立以来の名作を鑑賞することができます。北京市琺瑯厂では、“景泰藍老物件淘宝大集”（古七宝焼きコレクション）“景泰藍皇家艺术庙会”（七宝焼き皇室芸術の見本市）を行った事が有り、“走进琺瑯厂，探秘景泰藍”（琺瑯厂で七宝焼きを採検する）という活動は一年中開催しております。企業開放の日を設け、観光体験活動も行っています。ここでは伝統的な非遺産の職人技を体験できます。



住所：北京市東城区永外安楽林路10号

開放時間：9:00-16:30

電話番号：+86-10-6721 1677

メールアドレス：jtl@bjflc.com

公式サイトhttp://www.bjflc.com/

予約方法：電話で予約する



33. 北京葫芦芸術莊園

北京葫芦芸術莊園(北京ひょうたん芸術莊園)は順義区にあり、中国で現在、ひょうたん文化と芸術を促進することをテーマにした唯一の公園です。「老北京火絵葫芦」(北京伝統のひょうたん焼き画技術)は北京無形文化遺産リストに登録され、筆の代わりに焼き鏝を使って、ひょうたんの木質と伝統的な中国の焼き画技法と結び付けて、白描、密画、写意などの伝統的な中国の絵画技法を使用して、ひょうたんの滑らかで硬い木質表皮の上に人物や山水、花鳥、獣などを彫って、輪郭の線は正しくて流暢であり、躍如として真に迫って、姿が生き生きとしています。公園の敷地面積は約10万平方メートル、公園内にはピッキングガーデンや体験館もあり、公園の主な特徴は、無形文化遺産を体験することです。「老北京火絵葫芦」(北京伝統のひょうたん焼き画技術)、「超粘土与葫芦之约」(超粘土とひょうたんの約束)などの体験ができ、記念品として自分が加工したひょうたんを持ち帰ることができます。

住所：北京市順義区龍湾屯鎮柳庄戸路と昌金路の交差点の東側
 開放時間：9:00-17:00 電話番号：+86-185 1406 7484
 予約方式：電話で予約する

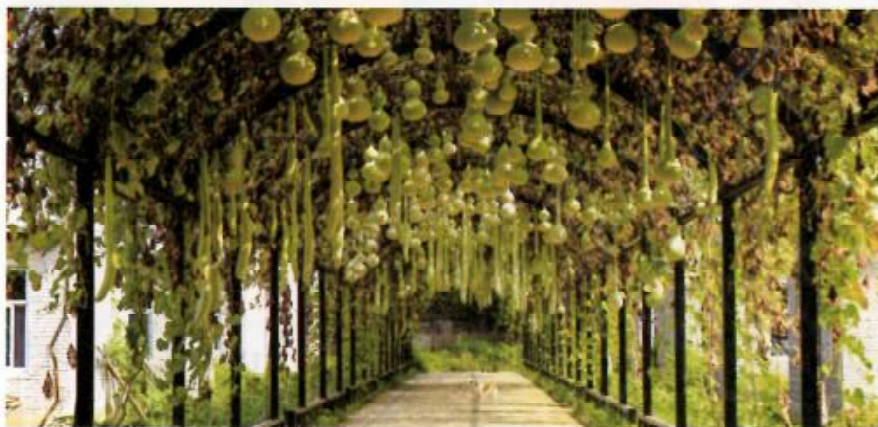

34. 北京折扇芸術伝習館

北京扇子芸術は北京の無形文化財であり、更に北京文化の構成と広報する手段でもあります。北京折扇芸術伝習館は研究、制作、展示、教育、収蔵などを一手に担い、中国の悠久たる扇子文化をアピールし、北京扇子の伝統工芸を発見また保護し、その芸術を広めるよう努力しています。伝習館では扇子作りなど無形文化財の手作りコースも行っております。館内にはコーヒーショップと扇子ギフトエリアが有り、北京扇子のユニークな魅力を誰もが味わう事ができます。



住所：北京市西城区西河沿97号
 開放時間：9:00-21:00
 電話番号：+86-138 1076 5366
 予約方法：電話で予約する



35. 張忠強老北京兔兒爺

張忠強老北京兔兒爺店は、西城区楊梅竹斜街19号にあり、北京西城区の泥彩塑（彩色を施した泥人形）の代表的な継承者である張中強氏が働くお店です。兔兒爺の原型は、中国神話の嫦娥と一緒に月に住んでいる兎です。伝説によると、その兎は北京の人々の災害を取り除き、病気を治療した事が有ったそうです。現在兔兒爺は北京で最も代表的な伝統的なマスコットであり、文化的シンボルであり、市民や観光客に深く愛されています。張忠強老北京兔兒爺店では販売と体験を行っており、世界中からの観光客が伝統的な兔兒爺の作品を鑑賞するだけでなく、自ら自分の兔兒爺を作ることもできて、旅に平安と吉祥をたらしめます。



住所：北京市西城区楊梅竹斜街19号
 開放時間：10:30-18:00
 電話番号：+86-131 4144 7615
 予約方法：電話で予約する



36. 京西五里坨民俗陳列館

京西五里坨民俗陳列館は伝統的な北京四合院によって建て直された展示館で、石景山区五里坨の古村落に位置しています。展示館では、歴史、人文科学、観光、民俗の要素を統合し、館内には300セット以上の古い家具、8,000個以上の古い日用品、1,000個近くの古い牛産道具を収集しました。名実ともに北京西の民俗文化の「触れることができる博物館」です。日常の見学以外、文化交流、演劇、読書、映画やテレビの撮影などの活動やサービスを行っています。

住所：北京市石景山区五里坨後街と石門路の交差点の南西200メートル
 開放時間：9:00-11:30; 14:00-17:00（月曜日閉館）
 電話番号：+86-10-8879 8812
 予約方法：展示館で身分証明書やパスポートで登録して入場する



文化の場と公演シリーズ

文化演芸の都、視聴盛宴を楽しもう!

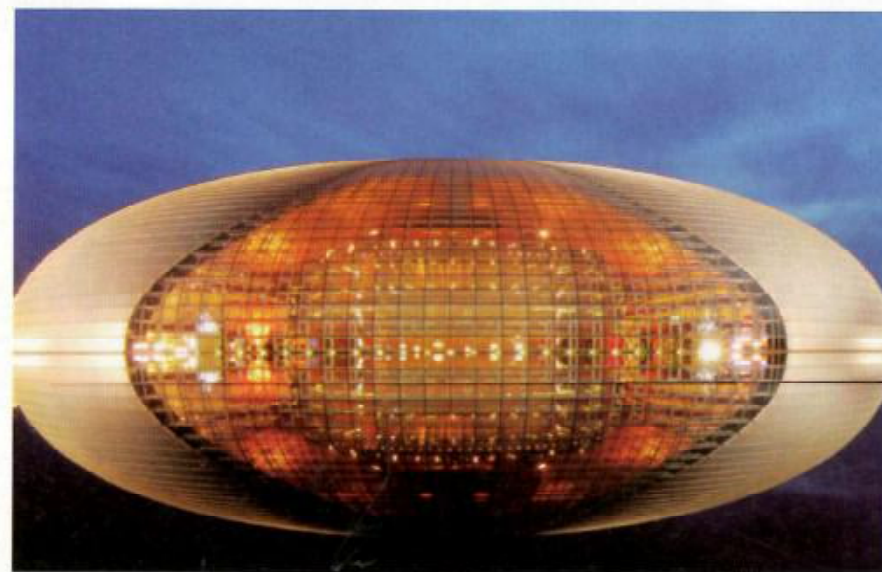

37. 国家大劇院

国家大劇院は2001年から建設が始まり、天安門広場の西側に位置しています。中国国家大劇院は新たな「北京十六のランドスケープ」の一つで、北京のランドマークの一つです。フランスの建築家ポール・アンドリュウ (Paul Andreu) によって設計され、中国の世界最高レベルの劇場の一つです。国家大劇院の面積は118,900平方メートルで、総建築面積は約165,000平方メートルです。内部にはオペラ劇場、音楽ホール、演劇場及び芸術展示ホール、レストラン、オーディオショップなどの付属施設があります。国家大劇院は、基本的な音楽や舞台公演に加え、「芸術は人生を変えるもの」という価値観を堅持し、美術展や古典芸術の講義など、さまざまな活動を訪問者に提供しています。国家大劇院の高級レストランでは、さまざまな国の伝統的な料理を味わうこともできます。



住所：北京市西城区西長安街2号
 開放時間：9:00-17:00 (16:30まで入場停止) (月曜日は閉館)
 電話番号：+86-10-6655 0000 (9:00-20:00)
 公式サイト：<https://www.chncpa.org/>
 予約方法：公式サイトで予約する又はWeChat公式アカウント「ncpa66550000」にフォローして予約する

38. 吉祥劇院

吉祥劇院は東城区王府井大街にあり、1906年に建てられ、伝統と現代の両方のスタイルを備えた「スカイシアター」です。北京の最も有名な劇場の一つです。劇場の総建設面積が約4,000平方メートルで、座席が300席以上あります。インテリアの装飾画の多くは中国伝統文化に基づいており、手描きで描かれていて、濃厚な京劇文化の雰囲気が溢れています。現在劇場は京劇と崑曲オペラのハイエンドな公演会場であり、観客は多くの劇場公演を鑑賞することができます。さらに吉祥劇院は、伝統的な中国の祝日に合わせ、観光客が参加できるさまざまな祝日限定の無形文化遺産体験活動も行っています。

住所：北京市東城区王府井大街88号銀泰大廈7-9階

電話番号：+86-186 1839 8160

メールアドレス：/jixiangdaxiyuan@vip.163.com

ホームページ：https://bjjxys.maitix.com/

予約方法：電話で予約する又はWeChat公式アカウント「gh_b1020c0fc370」にフォローして予約する

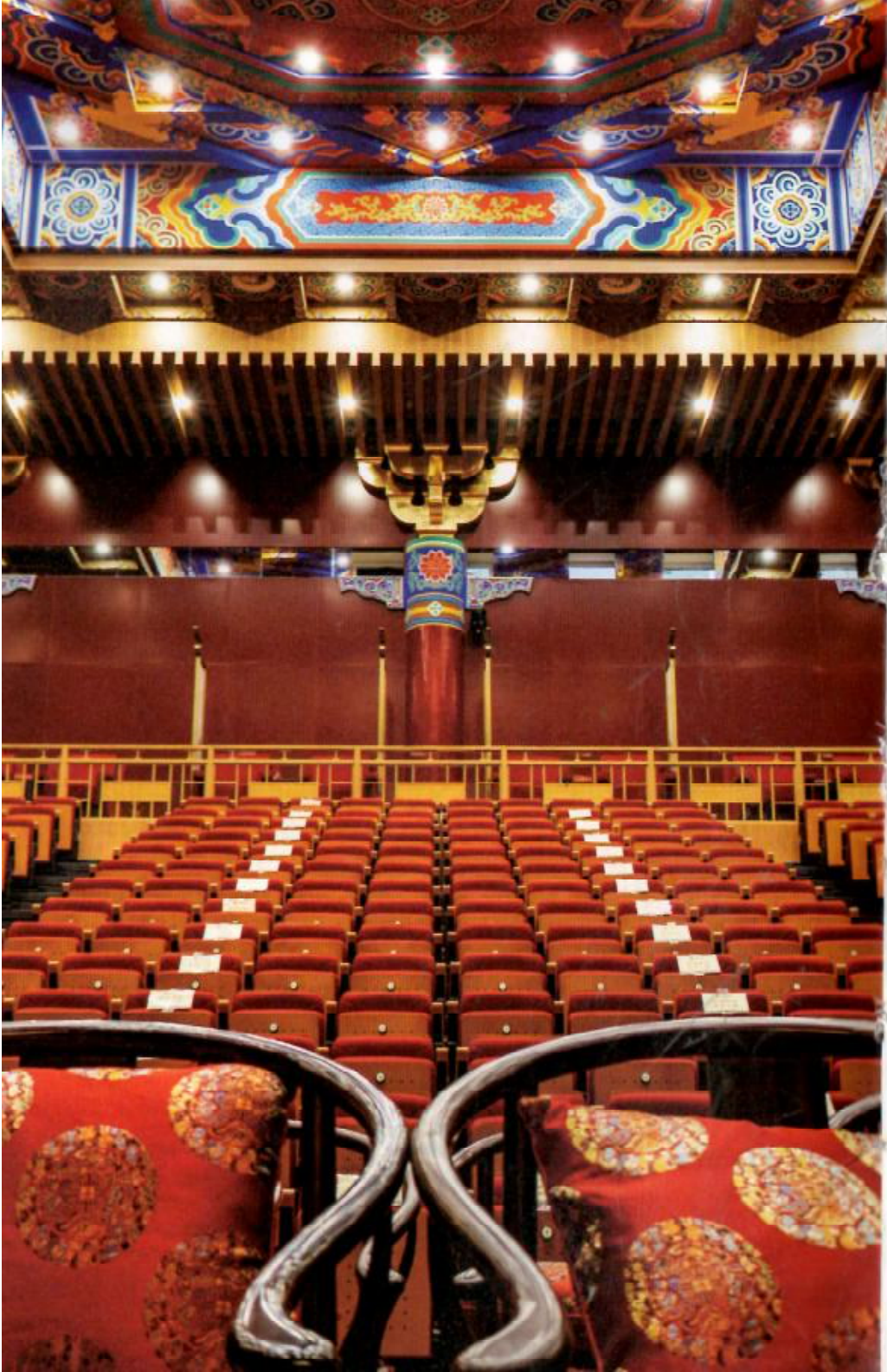

39. 湖広会館

北京湖広会館は西城区虎坊橋の南西部にあり、1807年に建てられ、湖南省と湖北省の人々が県人の仲間とつながるために設立した会館(会館=県人会用の総合建築)です。館内には劇場、本堂、有名県人の祠があり、庭園もあります。劇場は会館の前の庭に位置し、北側、東側、西側に2階建ての観覧席を建てられ、千人も収容することができます。北京湖広会館は、劇場がある北京の有名な会館の1つであり、世界で4大の木造劇場の1つとして評価されています。北京湖広会館は、北京の重要なオペラ公演会場として、「三樓一館」、即ち三つの楼閣(劇場、茶室、レストラン)、一つの美術館の形で国際的なサービスを提供しています。

住所：北京市西城区西城虎坊路3号

開放時間：10:00-20:30

電話番号：+86-10-8355 1680

公式サイト：<http://www.beijinghuguang.com/>

予約方法：公式サイトで予約する又は WeChat 公式アカウント「bjhghg」にフォローして予約する



40. 顔料会館

顔料会館は前門大街の近くにあり、山西省の顔料、桐油商人が明代に建てられ、修繕を繰り返しながら大切に保管された希少な山西省商売人の会館(会館=県人会用の総合建築)の一つです。顔料会館には南向きの劇場が有り、その劇場を活用し「顔料会館」と「糸竹会館(糸竹=糸は弦楽器、竹は管楽器のこと)」などの特徴を十分に強調する「小さくて美しい」と「小さくて精緻」のシリーズのパフォーマンスを公演しています。観光客は、京劇、ダンス、器楽などの機能を統合した特色あるパフォーマンスを見ることができます。また、特定の日に会館が開催する文化サロンやマーケットイベントに参加することもできます。

住所：北京市東城区青雲胡同前門大街

電話番号：+86-135 2279 9727

予約方法：電話で予約する

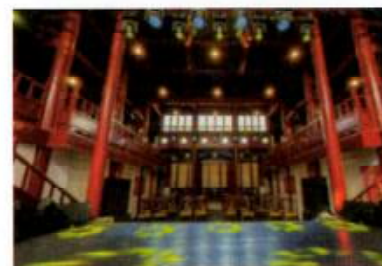



41. 中国書店

1952年に設立された中国書店は、中国で最初の古本を経営する国营書店です。中国書店は本の出版、発行、オークション、古書の収集と販売、絵画と書道、芸術を統合した総合的な文化企業です。運営店舗には、文学と歴史、古書、美術書などの特徴で有名な中国書店（琉璃厂店）と古籍書店があり、主に北京の観光と特産品を扱っている前門書店があります。中国の書店では、観光客は多くの古書、新しい印刷でありながらレトロに綴じられた特色ある糸巻本（糸綴じ本）を見つけることもできます。また、コピーの機能を体験し、豊かな文化交流活動やビジネス活動に参加することができます。



住所：北京市西城区琉璃場東街115号
 開放時間：9:00-18:30
 電話番号：+86-10-6315 0311



42. 77文創園

77文創園は中国美術館後街にあり、2014年に創立されました。工業団地のスタイルと外観を維持し、劇場、映画、テレビ、デザイン界などの中核的な文化資源を魅了し、劇場、映画、テレビを中核事業とするハイエンドをテーマにした文化公園です。公園は6,600平方メートルの面積をカバーし、13,000平方メートルの建設面積があり、77劇場、リハーサルホール、空間展示庁、討論室、喫茶店などの付帯エリアがあります。公園のユニークな屋上スペースは、露天公演のための豊富な選択肢を提供します。観光客は「77文創生活祭り」に参加でき、ここでは音楽、ダンス、演劇、旅行、美食など多くの分野の活動を楽しめます。



住所：北京市東城区美術館後街77号
 電話番号：+86-10-57538108/+86-10-51559777
 予約方法：予約不要

43. 拾光買売街

拾光買売街は円明園にあり、歴史上の「円明園買売街」本物の姿に基づいた、プロジェクションマッピングを利用する文化観光プロジェクトです。拾光買売街は2021年に無料開放しました。室内の商業スペースは2,300平方メートルに達し、館内には30近くの専門店がオープンし、古い北京の飲食店、軽食と特産品、コーヒードリンク、文化創意のある商品専門店、変身体験、ライティングアートのインタラクティブ体験、レジャーパフォーマンスなどを設けられています。室内スペースに加えて、ブロックの北側に約300平方メートルの屋外スペースがあり、文化創意商品の市場、広報展示会などの活動を行うことができます。さらに、拾光買売街は、カスタマイズの体験コース、カスタマイズのケータリングと娯楽プロジェクト等、グループや企業のカスタマイズ活動も受け入れます。



住所：北京市海淀区清華西路28号円明園内

開放時間：09:00-18:00

電話番号：+86-135 0100 2121 / +86-138 1087 9596



44. 北京大学紅楼

北京大学紅楼は1918年8月に建てられ、5階建ての洋風の古典建築で、中国で最初にマルクス主義と民主科学進歩思想を広報する重要な場所であり、重要な歴史的価値があります。1961年中国第一陣の重点文物保護単位になりました。北京大学紅楼には、学長室、学長事務所、第2閲覧室、文科学長室、日刊処(《北京大学日刊》の編集室)などの遺跡が保存され、現在歴史文化博物館として、1,000を超える展示品が展示されており、そのうちの一部は一般に公開されています。訪問者は李大剣の事務所、毛沢東が働いた閲覧室、通常教室や他の多くの貴重な歴史文化財を見学することができます。

住所：北京市東城区五四大街29号

開放時間：9:00-16:00 (月曜日閉館)

電話番号：+86-10-5220 8928

予約方法：電話予約する





45. 梅蘭芳大劇院

北京梅蘭芳大劇院は、中国の京劇の巨匠である梅蘭芳先生の名で名付けられ、北京の二環路の南東の隅に位置し、2007年11月建てられ、伝統と現代芸術を完璧に結びつける中型の公演場所です。大劇院のメインホールには993の座席があり、その外に154の座席の小型劇場もあります。大劇院ではパフォーマンス、展示会、会議、オーディオとビデオの録画など、さまざまな機能が付いています。同時に、オペラをテーマにした劇場として、梅蘭芳大劇院は伝統文化と芸術を促進するために定期的に芸術教育と訓練を行っています。ここでは、多くの有名な京劇俳優の有名な演劇を鑑賞し、京劇文化を体験することもできます。



住所：北京市西城区平安里西大街32号
 電話番号：+86-10 5833 1210
 公式サイト：<http://www.bjmlfdjy.cn/>
 予約方法：公式サイトで予約する

46. Temple東景縁

Temple 東景縁は故宮の北東の近くに位置し、ユネスコアジア太平洋地域文化遺産保護の優秀賞の受賞しています。Temple 東景縁は世界トップの文化芸術とブランドが中国伝統建設伝統文化と交流するプラットフォーム作り尽力しています。Temple 東景縁には、SNSで注目されるの洋食レストラン TRB Hutong、Gathered Sky（アメリカの芸術家 James Turrell 氏作品）があり、訪問者は東景縁で視覚芸術展、音楽コンサート、瞑想体験、古代寺院でのヨガ体験、屋内古典コンサート、デジタルアートと食べ物の饗宴、その他の豊かな活動を体験することができます。同時に、ブランド発表会やカルチャーサロンなどのビジネスイベントもここで開催できます。

住所：北京市東城区砂浜北街嵩祝院23号
 開放時間：11:00-19:00
 電話番号：+86-10-8402 1350
 メールアドレス：events@templedjy.com
 予約方式：電話で予約する





47. 北京市石景山区文化館

北京市石景山区文化館は1951年7月に建てられました。石景山区の人々が文化的、芸術的活動を行い、大衆に文化的サービスを提供するための公共の文化的な場所です。博物館の建築面積は3,934平方メートルで、テーマ別活動のオープンエリアは7つのフロアに分かれています。文化センター、無形文化遺産センター、博物館、書店、公益映画館、劇場、展示エリア、トレーニングルーム、美術館、講堂など、多機能パーティションを含み、伝統的な文化施設の展示と特定のニーズでのデジタルマルチメディアコンテンツの表示を考慮に入れます。文化館では、文化公演、展示会、講演会、対外文化交流活動などを開催できます。

住所：北京市石景山区苹果園南路10号院1号館
 開放時間：9:00-21:00（20:30入館停止）（月曜日閉館）
 電話番号：+86-10 6887 8084

メールアドレス：whgbgs88@126.com

公式サイト：<https://whg.sjsggwh.com/>

予約方法：公式サイトで予約する又はWeChat公式アカウント「gh_6b7011668ba6」にフォローして予約する

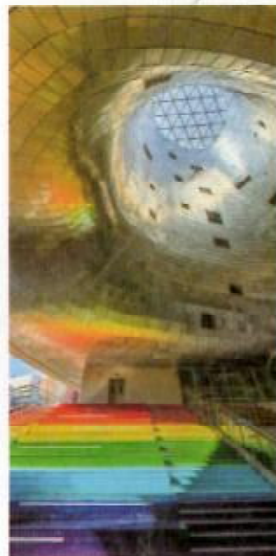

48. 光文化科学中心

北京の海淀区にあり、頤和園に隣接し、総建築面積は約30,000平方メートルです。光をテーマにした総合的な科学技術博物館であり、知識、芸術、技術、文化的要素を統合しています。現在、光学科学館、光学知恵館、光学文化館、光学時空館、光学家居館を含む5つのテーマシリーズ展示ホールが建設されています。同時に光と影をテーマとしたレストラン、ライティングアートの投影可能なカフェなどの施設も備えています。センター全体には、豊富な光学技術を展示し、そして照明投影オーディオ機器、インテリジェントなセキュリティ監視システムなど、多様でプロフェッショナルで高品質なハードウェア設備があります。また、高水準高品質のプロの案内係員チーム、完全な多機能スペースとサービスを備えています。現在、主に「体験サービス、企画サービス、クロスプラットフォーム連携サービス、サポートサービス」の4つの主要サービスを提供し、さまざまな光と影の技術の見学、美術展、テーマ別の講座、文化サロン、専門家フォーラム、商談、研修学習活動、特別上映、公益活動、およびその他の形態のニーズを満たすことができます。

住所：北京市海淀区頤和園路北宮門三岔口33号

電話番号：+86-136 7108 3599

予約方法：電話で予約する



49. 北京天橋芸術中心

北京天橋芸術中心(北京天橋芸術センター)は首都北京の中心線の南に位置する文化芸術センターです。4つの劇場を含む総合的な劇場複合施設であり、そのうち1,600席の大劇場は北京で最初の大規模なミュージカル劇場です。さらに、1,000席の中規模劇場、400席の小劇場、300席の多機能劇場があり、さまざまなパフォーマンスプロジェクトのニーズを満たすことができます。パフォーマンスには、ミュージカル、新劇、舞踊劇、家庭ショー、子供向けの演劇、コンサート、その他のライブコンサートが含まれます。センターではテーマ展、文化サロン、アートの普及など、さまざまな活動に参加できます。美術教育や美術研修、ダンス、音楽、オペラなどのコースも参加できます。



住所：北京市西城区天橋南大街9号楼
 電話番号：400-635-3535
 メールアドレス：jiangqiong@tqpac.com
 公式サイト：<https://www.tqpac.com/list.html>
 予約方法：公式サイトで予約する又は WeChat 公式アカウント「bjtqyszx」にフォローして予約する

50. 新華1949文化金融創新産業園

「新華1949」文化金融創新産業園は西二環の官園橋に隣接し、敷地面積が4ヘクタールです。チャイニーズレッドを主な色として、古い工業団地の遺跡の文化意味合いを開発し、設計要素とイノベーションを加え、新旧のスタイルが調和して共存の空間の特色を表しています。現在、産業パークには多くの文化系企業がテナントになっていて、クリエイティブデザイン インキュベーションプラットフォーム、文化公共サービスプラットフォーム、科学技術革新交換プラットフォーム、文化産業フォーラム、大規模な国際会議会場などの機能も産業パークに組み込まれます。また、新しいファッションブランドの発表会や、文化産業の交流を行う一流の場所の1つでもあります。

住所：北京市西城区車公庄大街4号

電話番号：+86-10-5622 5887

予約方法：予約不要

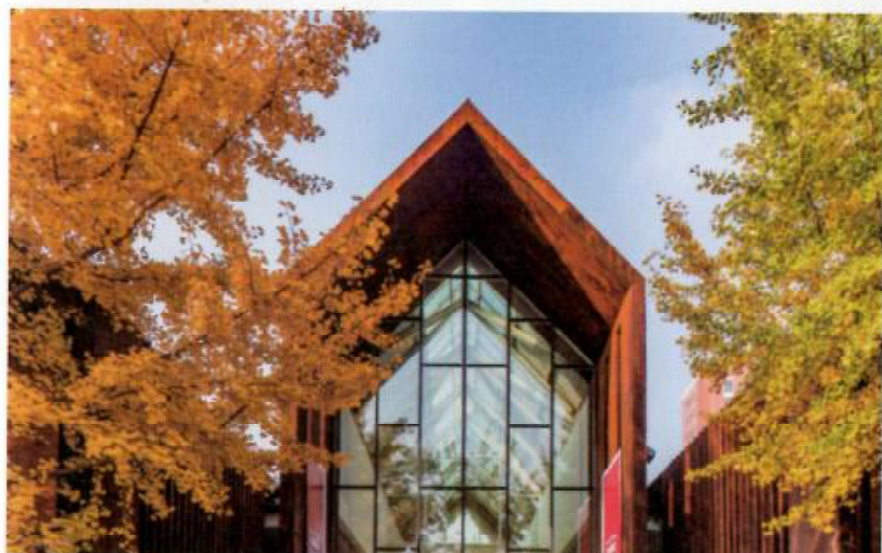

有名人旧居シリーズ

有名人旧居を訪れ、歴史の縮図に立ち合い、人文的ロマンを実感!



51. 宋慶齡故居

宋慶齡女史は国際的な影響力を持った 20 世紀の偉大な女性です。ここ宋慶齡旧居は仕事、勉強、読書、会見、座談、宴席、休憩、娯楽など多くの時間を過ごし、花鳥を愛でるなどした生前の宋慶齡女史の生き生きとした生活の様子を保存しています。また、ここ旧居は孫文と宋慶齡の文化財を所蔵する博物宝庫で、中国と外国の文化交流を促進するための重要なプラットフォームとなっています。現在でも見学会や観光、様々なイベント、会議が催される重要な場所になっています。



住所：北京市西城区後海北沿46号

開放時間：9:00-17:00（月曜日閉館）

電話番号：+86-10-6401 5256

+86-10-6404 4205-829

予約方法：電話で予約する又はWeChat公式アカウント「SCL1893」にフォローして予約する

52. 老舍記念館

老舍は中国の現代小説家です。ここ旧居はいわゆる北京四合院といわれる建築様式で、庭全体がきちんと整えられています。四合院内は昔の様子をそのまま保存しています。老舍がここに16年間住み、仕事する中で、周恩来総理と末代の皇帝の溥儀も何度もここを訪れました。1991年2月1日から老舍生誕100周年に合わせ、老舍記念館が一般公開され、老舍の生涯を見ることができるようになりました。老舍についての展覧会も催されています。



住所：北京市東城区灯市口西街豐富胡同19号

開放時間：9:00-17:00（月曜日閉館）

電話番号：+86-10-6559 9218

公式サイト：<http://www.bjlsjng.com/>

予約方法：WeChat公式アカウント「gh_1c7d1649dcd6」にフォローして予約する



53. 紀曉嵐故居

紀曉嵐氏は中国の清代の政治家、文学者です。彼の旧居は中庭が2つある四合院で、前庭の建物のホールは広くて明るく、優美で豪華な造りになっています。裏の庭の建物の真ん中は「聞微草堂」という書斎です。前庭の藤、裏庭の海棠は紀氏本人の手で植えられたもので、ここでは、観光客も、まるで清王朝の大臣の日常生活の中に入ったような体験をすることができます。紀曉嵐故居は現在、北京市の文化財保護対象であり、紀氏第6代目の子孫である紀清漪女史から寄贈された明清時代の磁器が展示されています。

住所：北京市西城区珠市口西大街241号

開放時間：9:00-17:00（月曜日閉館）

電話番号：+86-10-6887 0866

公式サイト：<http://www.jxlgj.cn/>

予約方法：WeChat公式アカウント「jxlgjng」にフォローして予約する





54. 梅蘭芳記念館

梅蘭芳は北京で生まれ、京劇の女形の歌と舞台芸術を発展させた中国の京劇芸術家です。独特な風格を持つ芸術流派を形成し、“梅派”と呼ばれています。梅蘭芳記念館は1986年10月に設立され、建築様式は典型的な北京の四合院で、中国の重要文物保護単位でもあります。館内の応接間、書斎、寝室と居間の各装飾は全部梅蘭芳先生の生前の生活様式に従って陳列されています。東西の展示室はテーマに沿った展示が企画され、不定期に展覧内容が更新されます。梅蘭芳先生に関するフォーラム、講演会などの文化活動も開催されています。

住所：北京市西城区護国寺街9号

開放時間：9:00-16:00（月曜日閉館）

電話番号：+86-10-8322 3598/8001

公式サイト：http://www.meilanfang.com.cn/

予約方法：記念館のチケット窓口でチケットを購入する。

又はWeChat公式アカウント「mlfjng」にフォローして予約する

55. 徐悲鴻記念館

徐悲鴻は中国現代画家、美術教育家で、中国の現代美術教育の創設者です。徐悲鴻の中国絵画は、色彩と墨が豊かで自然な表現が特徴で、特に奔馬（ほんば）の絵が有名です。徐悲鴻記念館は、氏の旧居を基に建てられた最初の芸術家個人記念館です。徐悲鴻が創作した中国画、油絵、デッサン及び書道などの作品を1200点あまり収蔵・展示し、氏本人が蒐集した中国の歴代の絵画作品とヨーロッパの近現代油絵、デッサンなど1100点以上にも及ぶ作品も所蔵しています。記念館は一年中一般公開されており、説明、展示会、文化体験ワークショップ等のサービスを提供しています。

住所：北京市西城区新街口北大街5号

開放時間：9:00-17:00（月曜日閉館）

電話番号：+86-10-6221 9899

公式サイト：http://www.xbhjng.com/

予約方法：WeChat公式アカウント「xbhjng_888」にフォローして予約する



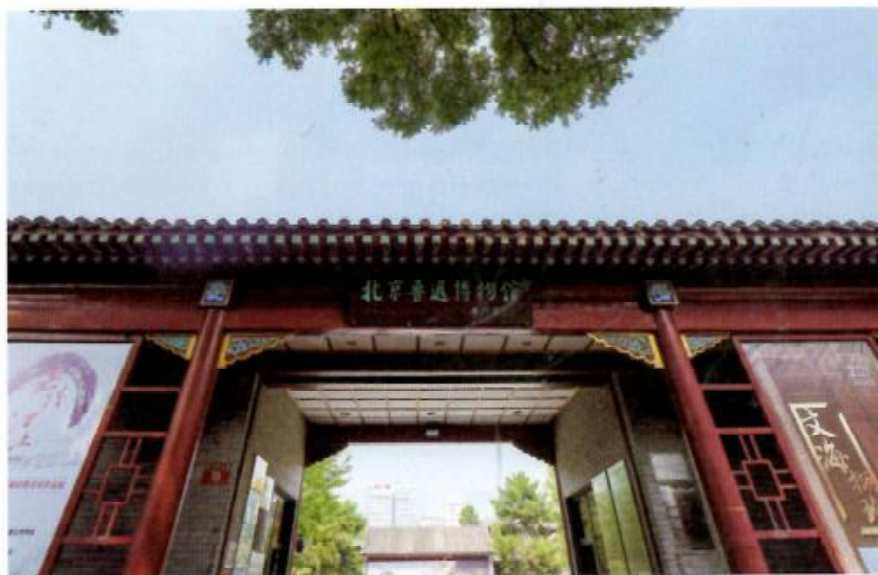

56. 北京鲁迅博物館

鲁迅は中国現代文学の創始者の一人で、偉大な文学者と思想家でもあります。鲁迅博物館は中国重要文化財です。館内には、鲁迅の旧居と鲁迅の生涯について展示する陳列棚があり、今まで北京で保存された最も完備の行き届いた鲁迅の居所です。北京鲁迅博物館は鲁迅と新文化運動時期の著名な人物たちの資料、重大事件の関連実物、資料の収集、保管、研究、広報、展示などを担当する国家一級博物館です。現在、館蔵の文物、図書などの藏品は7万点余りで、国家一級の文物は759点あります。主に鲁迅先生の原稿、書類、絵画、石碑の拓本、友人との手紙などを収蔵しています。



住所：北京市西城区阜成門内宮口二条19号
 開放時間：9:00-17:00（月曜日閉館）
 電話番号：+86-10-5087 2600 / +86-10-5087 2677
 公式サイト：<http://www.luxunmuseum.com.cn/>
 予約方法：WeChat公式アカウント「luxunxinwenhuaguan」にフォローして予約する

57. 北京郭守敬記念館

郭守敬氏は元の時代に有名な天文学者、数学者、水利専門家と器械製造の専門家です。郭守敬記念館は什刹海西海の北岸に位置し、約800平方メートルの面積を有します。基本陳列では「世界有名人郭守敬・世界遺産大運河」をテーマにし、「人生の主要な出来事」、「元王朝の積水潭」、「大都の治水」、「天体観測と曆を編む」の四つの展示ホールを通じて、郭守敬氏の一生とその功績、北京都市の歴史発展に対する貢献を体系的に紹介しています。様々な革新的な展示形式は、郭守敬氏が中国古代の天文、水利などの分野で得た実績や、大運河と民族文化の関係性、中華の伝統継承面での大きな成果を説明しています。記念館は無料開放しており、説明サービスも提供しています。



住所：北京市西城区德勝門西大街甲60号
 開放時間：9:00-17:00（月曜日閉館）
 電話番号：+86-10-6618 3063
 予約方法：WeChat公式アカウント「Beijing-Guoshoujing」にフォローして予約する



144時間通過ビザ免除と出国際の税金払い戻し策シリーズ

最便利なビザ策、最安な旅行案、144時間内で北京を遊ぼう！



58. 北京大興国際空港

北京大興国際空港は世界最大の空港で、70万平方メートルの面積をカバーする巨大なターミナルビルを持っています。空港の設計と建設は、芸術性、便利性、実用性を統合したグリーン環境保護の概念を貫き、徐々に中国の重要な出入港に進化してきました。大興国際空港は北京と廊坊の交差点にあり、空港の下部には、天津、保定、北京を結ぶ地下鉄、高速鉄道、地方鉄道が網羅され、「一時間ライフエリア」を築いています。「144時間のビザなし」のトランジットポリシーを提供する最初の目的地の1つとして、大興国際空港はその独特の文化的雰囲気、完璧なサービス施設、便利な免税ショッピング体験で、ますます多くの国内外の観光客を魅了します。

住所：北京市大興区
電話番号：400-115-5000
公式サイト：<https://daxing-pkx-airport.com>



2017年以降、北京・天津・河北の3つの地域がリンクされ、一部の国からの外国人に対して144時間のトランジットビザ免除ポリシーが実施されています。有効な海外渡航文書と第三国(地域)への接続チケットを持つ世界53か国からの外国人は、北京、天津、河北に6日間滞在するを選択できます。

一、53ヶ国の外国人に対する144時間ノービザ政策

ヨーロッパ39ヶ国

オーストリア、ベルギー、チェコ、デンマーク、エストニア、フィンランド、フランス、ドイツ、ギリシア、ハンガリー、アイスランド、イタリア、ラトビア、リトアニア、ルクセンブルク、マルタ、オランダ、ポーランド、ポルトガル、スロバキア、スロベニア、スペイン、スウェーデン、スイス、ロシア、イギリス、アイルランド、キプロス、ブルガリア、ルーマニア、ウクライナ、セルビア、クロアチア、ボスニア、モンテネグロ、マケドニア、アルバニア、モナコ、ベラルーシ

アメリカ6ヶ国

アメリカ、カナダ、ブラジル、メキシコ、アルゼンチン、チリ

オセアニア2ヶ国

オーストラリア、ニュージーランド

アジア6ヶ国

韓国、日本、シンガポール、ブルネイ、アラブ首長国連盟、カタール

二、ノービザ対応入国地と行動範囲

北京市：首都国際空港、大興国際空港、北京西駅

天津市：天津滨海国際空港、天津国際クルーズ母港

河北省：河北石家荘国際空港、秦皇島港

ノービザ行動範囲

上記7箇所のいずれより入出国可で、活動範囲は北京市、天津市、河北省とする。



59. 北京大興空港木綿花酒店

北京大興空港木綿花酒店は大興国際空港ターミナルとの直通ホテルです。伝統的な美学と現代空間デザイン理念を融合させ、国際的な視野を持つハイエンドエスニックホテルのブランド形成に努めています。五つ星ホテルの標準で運営し、新しい宿泊環境を作りました。ホテルには400室を超える客室とスイート、中華レストラン、コーヒーショップ、ロビーバー、約2,500平方メートルの文化インベーション商品の売店が設けられています。ホテルには、2,400平方メートル以上の会議と宴会用のスペースもあります。ゲストのニーズに応じて柔軟に2つのホールに分割できる1,100平方メートルのグランドボールルーム、2軒の多機能ホール、そして12軒の会議室が有ります。観光客にワンストップの新しい体験を提供します。



住所：北京市大興区苑景路2号

電話番号：+86-10-8169 1234

予約方法：WeChat 公式アカウント「gh_2e6a5c3c6a6d」にフォローして予約する

北京免税店で買い物をした後、出発税の還付を申請するにはどうすればよいですか？

出発税還付オンラインルート：

WeChat、Alipay、CloudQuickPassAPP オンライン税金還付。

1



出発税還付オフラインルート：

2

首都国際空港と大興国際空港の税金還付カウンター“即買即退”商店（購入する所で直ぐに税金を返却できる商店）、港のセルフサービスの税金還付機。



60. 北京内聯昇靴業

内聯昇は北京の有名な老舗です。内聯昇の八重の底の布靴が国家無形文化遺産リストに登録されています。北京内聯昇靴業は、無形文化遺産展示ホール、無形文化遺産スタジオ、VIPルーム、VIP展示ホールを大柵欄地区に開設しました。展示ホールは無料で開放されており、北京の古くからのブランドである内聯昇の発展の歴史を見学し、八重の底の布靴の製造を体験することができます。八重の底の布靴と綿糸で織った底の布靴などの伝統的な手作り靴の種類は1000種余り有り、観光客はパスポートと税金還付書を持って空港で税金払い戻しの手続きをすることができます。



住所：北京市西城区大柵欄街34号

開放時間：9:00-20:00

電話番号：+86-10-63014863



61. 北京瑞蚨祥絹綢布店

北京瑞蚨祥絹綢布店有限公司（北京瑞蚨祥絹織物有限公司）は1893年に開業し、百年歴史を持つ中華老舗です。その中国の服の手作り縫製技術は、北京の無形文化遺産リストに登録されています。主に絹織物、民族衣装、スカーフ、チャイナドレス、パジャマ、ラシャ、綿布、毛皮などを販売しています。購入後、観光客はパスポートと税金還付書類を空港に持参して税金還付手続きを行うことができます。



住所：北京西城区大柵5号
 開放時間：9:30-20:30
 電話番号：+86-10-6303 5313
 予約方法：WeChat公式アカウントは「RFX-1862」にフォローして予約する



62. CDF中免集团北京市内免税店

北京市内免税店（藍色港湾店）は面積が 513 平方メートルで、海外観光客に高品質な商品と豊富なショッピングオプションを提供するために、多くの国際的に有名なブランドを取り扱っています。香水、化粧品、サングラス、腕時計、トランクとカバンなどの免税商品を経営しています。「店内予約、空港引き渡し」という方式を採用して、空港隔離地域内に専用の免税商品引渡し所を設けて、海外の観光客に便利で素早いサービスを提供しています。

住所：北京市朝陽区朝陽公園6号SOLANA蓝色港湾2階A 201
 開放時間：10:00-22:00
 電話番号：400-050-0180
 メールアドレス：cdfvip@ctg.cn
 公式サイト：<http://www.cdfg.com.cn/>



ファッショントレンドとナイト ライフシリーズ

新北京、新ファッション、新感覚!



63. 北京坊

北京坊は西城区の大柵欄歴史文化保護ブロックに位置し、北京の過去、現在、未来を繋いでいます。歴史的建造物の風貌を復元し、コミュニティ先住民の生活ぶりを保存するとともに、開放的で没入型の体験を前面に打ち出し、文化商店街を形作りました。北京坊は「国際交流」と「文化交流」のプラットフォームを構築することに立脚し、「中国式生活体験エリア」と位置づけ、ファッションショッピング、読書体験、映画文化、居住生活、楽しい子供時代、テーマケータリングや芸術空間などのエリアを設けています。現在のクライアントブランドはMUJI ホテル、PAGEONE 24時間旗艦店、スターバックスのリザーバー旗艦店、中服免税店、POLY 国際映画館等です。観光客に様々な体験を提供し、北京の新しいナイトライフを表しています。

住所: 北京市西城区廊房头条21号院

開放時間: 10:00-22:00

予約方法: 予約不要





64. 鐘書閣

鐘書閣（西单店）は西城区西单北大街にあり、北京のランドマーク的なファッションサークルに位置していて、1,100平方メートルの面積をカバーし、50,000冊以上の書籍販売し、「北京で最も美しい書店」と呼ばれています。北京の伝統的な建築の特色を融合させたもので、入り口は北京四合院の月洞門のデザインで、店内は中国の古典庭園「移步異景」の表現法を参考し、流れるような空間配置でさまざまな機能分野エリアを繋ぎ合わせています。店内はコンセプトエリア、文化イノベーションエリア、読書エリア、コーヒーエリア、児童読書エリアの5つのエリアに分かれています。観光客のための斬新で快適な読書スペースを作成しました。

住所：北京市西城区西单北大街110号老仙翁百貨B1階
 開放時間：10:00-21:00
 電話番号：+86-10-6603 7997
 メールアドレス：zsg@zhongshu.com.cn

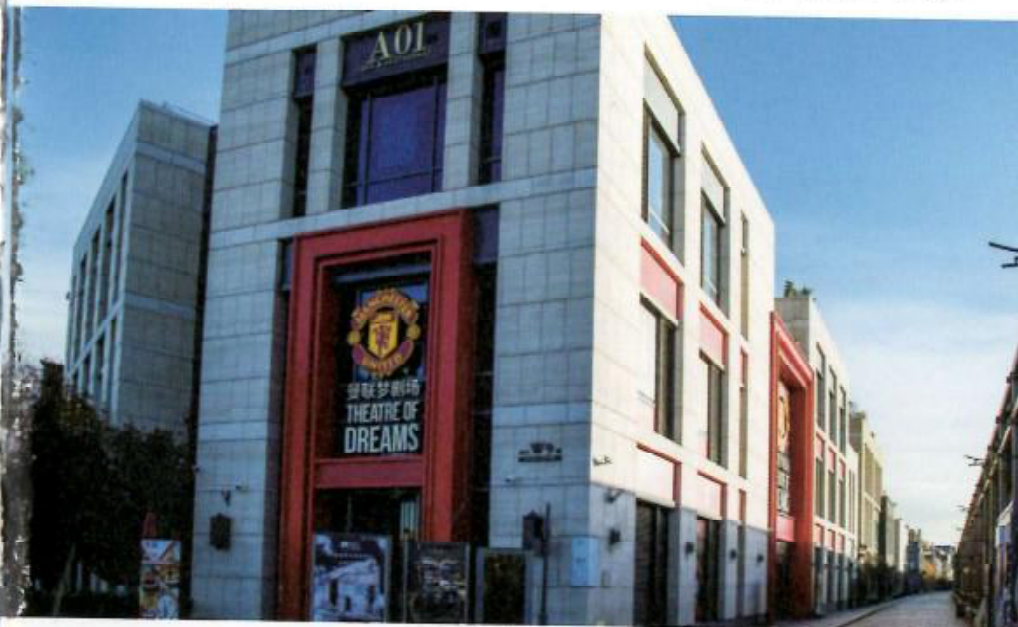

65. 曼聯夢劇場

曼聯夢劇場（マンチェスター・ユナイテッド・ドリーム・シアター）は「マンチェスター・ユナイテッド・サッカークラブ」のオフィシャル認可の世界初のマンチェスター・ユナイテッド・サッカー文化体験センターで、劇場は3階建てで、総面積は3800平方メートルに達し、最先端の科学技術を駆使して、マンチェスター・ユナイテッドサッカークラブ100年の栄光の歴史を展示し、光と影のインタラクティブなハイテクを備えて没入型サッカーインタラクティブゲームを構築しています。ドリーム・シアターにはスポーツ、飲食、小売、家庭娯楽など多くのテーマをカバーし、「マンチェスター・ユナイテッド体験」、「マンチェスター・ユナイテッド征途」、「マンチェスター・ユナイテッド・ドリーム・シアターレストラン」、「マンチェスター・ユナイテッド・ドリーム・シアター専門店」を含む4大業態を構築しています。中国大陸部の最大規模の「マンチェスター・ユナイテッド公式認定専門店」を持ち、マンチェスター・ユナイテッドをテーマにしたレストランを備えており、誰もがグルメやサッカーの夢を満たせるようになっています。



住所：北京市西城区廊房头条21号院北京坊W9号楼
 開放時間：10:00-22:00
 電話番号：+86-186 0041 0555
 公式サイト：<https://www.manutd.com/zh>
 予約方法：公式サイトまたはWeChat公式アカウント「manutdofficial」のフォローして予約する

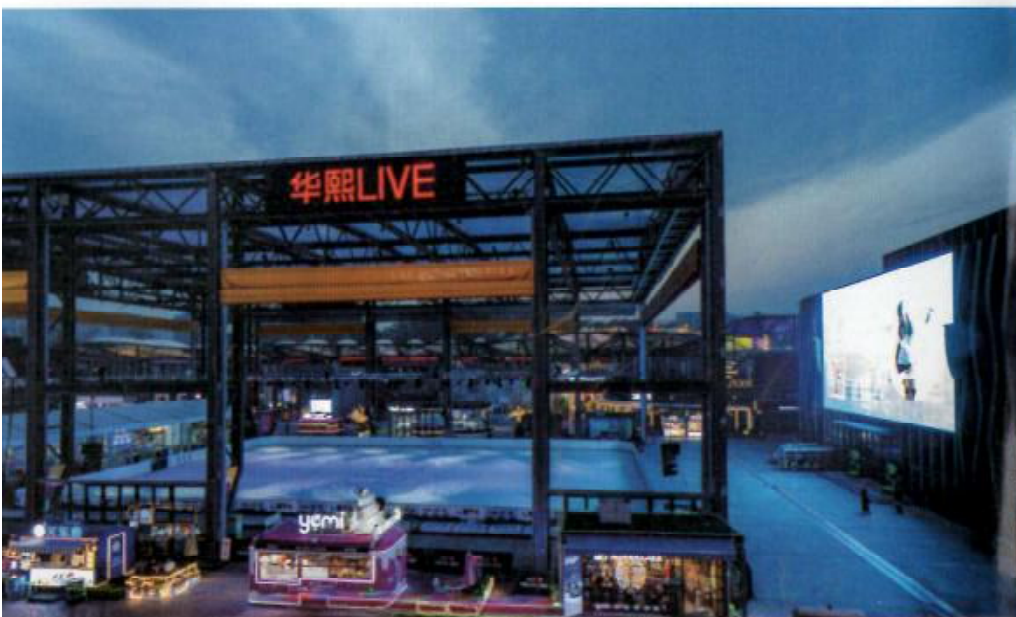

66. 華熙Live・五棵松

華熙 LIVE・五棵松は長安街沿いに位置し、交通機関が便利で、面積は 280,000 平方メートルです。北京ナイトライフファッションの新ランドマークです。4 つの体育館、3 つのオフィスビル、一つの商業エリアからなっています。五棵松体育館、M'Space、Hi-Park バスケットボールパーク、五棵松文化スポーツ広場、Hi-Up、HI-ICE アイススポーツセンターを含みます。ここで観光客は夜の北京の魅力を感じ、文化と芸術、文化的創造性、文化的娯楽、文化的スポーツ、文化的教育などの新しい経験を感じられます。コンサート、スポーツイベント、美術展、その他のイベントをここで開催できます。すべての年齢層に、新しく健康的で幸せな上質な生活体験をもたらします。



住所：北京市海淀区復興路69号
 開放時間：10:00-22:00（月曜日-木曜日）
 10:00-24:00（金曜日-日曜日）
 電話番号：+86-10-6815 9788
 公式サイト：<https://wks.bloomagelive.com/>
 予約方法：公式サイトまたはWeChat公式アカウント「BLOOMAGELIVE-WKS」のフォローして予約する

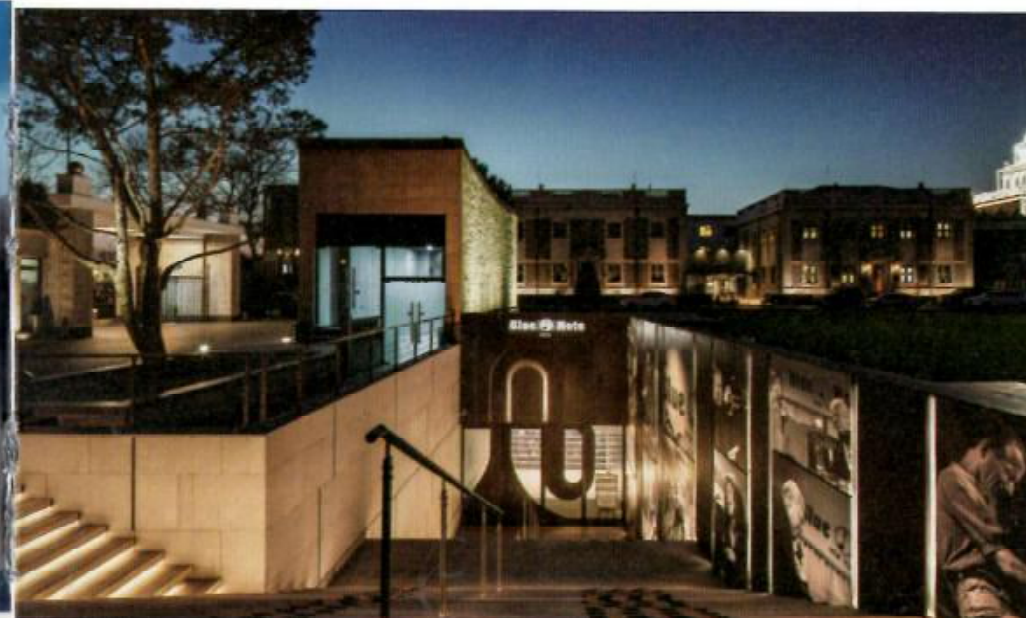

67. Blue Note Beijing

Blue Note Jazz Club は世界で有名なジャズライブハウスブランドであり、1981年にニューヨークに設立され、東京、ミラノなどに次々と設置され、その都市の音楽のランドマークとなっています。Blue Note Beijing は Blue Note Jazz Club ブランドの世界最大のシングルストアであり、世界をリードするジャズレーベルが中国に定着したことは、中国の音楽市場と世界の音楽の融合とシンクロを象徴しています。観光客の素晴らしい音楽ライブ鑑賞体験はもちろん、シェフチームとバーチームによる上質な美食と美酒を楽しめます。センスよく、芸術的で、健康的で、優雅なライフスタイルを体験でき、デート、コミュニケーション、レジャー、娯楽に最適な場所です。

住所：北京市東城区前門東大街23号院
 電話番号：+86-139 1090 2913

公式サイト：<http://www.bluenotechina.com>
 予約方法：公式ウェブサイトの予約



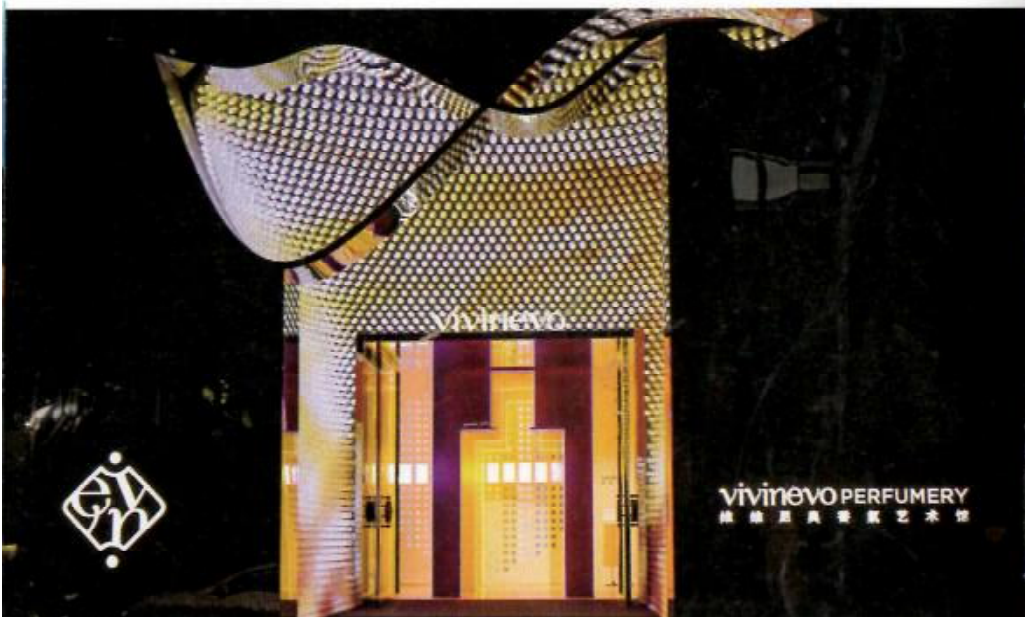

68. 維維尼奧香霧藝術館

維維尼奧香霧藝術館は北京坊の中に位置し、藝術館はアロマの科学普及やアロマの歴史文化広報と没入式アロマ体験などを設け、施設そのものが1つの大きな香りの器のように構成されています。展示ホールスペースは、カラーエリア、原材料エリア、テストエリア、触覚エリア、歴史エリア、マルチメディアインタラクティブエリア、マスターエリア、DIY エリアなど、さまざまなエリアに分かれています。館内には最新テクノロジーを使ったインスタレーションが施され、花の芸術のような精緻な香りで観光客に新しいアロマ没入型感覚インタラクティブ体験をもたらします。



住所：北京市西城区廊房头条21号院1号楼01号北京坊
 開放時間：10:00-22:00
 電話番号：+86-138 2449 6002
 公式サイト：<http://www.vivinevo.com.cn/>
 予約方法：公式サイトまたはWeChat公式アカウント「vivinevo-perfume」のにフォローして予約する

69. 北京亮馬河国際風情水岸

亮馬河国際風情水岸は朝陽区にあり、川の景色、緑と高層ビルの一体化の景観回廊で、総面積は80万平方メートルが有り、生活レジャー、国際交流、商業活力、自然生態の4つの異なるテーマに分け、共諧趣園、浪潮広場、運命共同体広場など複数の景観スポットが設けられています。亮馬河クルーズの長さは1.8kmで、片道約45分かかります。亮馬河クルーズは、燕莎埠頭と北京の特徴的なビジネス地区である藍色港湾SOLANAを繋ぎ、昼夜を問わず利用できます。観光客は、クルーズ船、棧橋、テーマ別のライトショーを統合したクルーズを体験できます。

住所：北京市朝陽区燕莎埠頭

開放時間：9:00-20:00（毎年3月15日-11月15日）

電話番号：4008-922-992

予約方法：ウィチャットの公式アカウント「LiangmaInternational」にフォローして予約する



スポーツ旅行シリーズ

ハイキング、サイクリング、登山、スキーなど、
目に見えるところは、心の赴く所!



70. 首鋼園

首鋼園は北京市石景山区にあり、永定河に隣接しています。中国初の鉄鋼工業文化遺跡を特色とするテーマパークで、首鋼(首都鋼鉄グループ)の既存する工業団地を計画と改造を行い、現代要素を融合し、産業観光の新たな目的地を構築しました。視覚に大きな影響を与える産業要素が、多くの観光客を魅了しています。2022年北京冬季五輪のフリースタイルスキーのスキージャンプ競技もここで行われました。今後観光客は園内の2022年北京冬季オリンピック展示センターを訪れることができます。同時に首鋼園にはKappaクライミングやTencentスポーツなどの企業も定住し、スポーツを中核とし、さまざまな形式が共存する新しい体験を生み出しています。訪問者はここで様々なスポーツやレジャー施設を楽しむことができます。



住所:北京市石景山区石景山路68号
 開放時間: 8:00-20:00
 電話番号: +86-10-8829 1114
 メールアドレス: website@shougang.com.cn
 公式サイト: <https://www.shougang.com.cn/>
 予約方法: 公式サイトまたはWeChat公式アカウント「xsggdyczfwq」のフォローして予約する



71. 天壇公園

天壇は北京市東城区にあり、1420年建てられ、既に600年以上の歴史があります。明と清の時代の皇帝が天と地の神様を祭る場所でした。天壇公園は約273万平方メートルの面積をカバーし、92の古代の建物と600以上の部屋があります。1998年天壇はユネスコの「世界文化遺産」に登録され、中国古代の建築学、音響学、歴史、天文学、音楽や舞踊芸術が一体となった景勝地です。そして天壇公園は武術のテーマパークとして、太極拳の各流派全てを網羅しています。太極拳ファンはここに来て、太極拳をテーマにする活動に参加できます。天壇は太極拳の活動の博物館とも言われます。



住所:北京市東城区天壇内東里7号
 開放時間: 6:00-21:00 (4月1日-10月31日)
 6:30-21:00 (11月1日-3月31日)
 電話番号: +86-10-6701 2483
 公式サイト: <http://www.tiantanpark.com/>
 予約方法: 公式サイトまたはWeChat公式アカウント「gh_0886d66d1e9e」のフォローして予約する

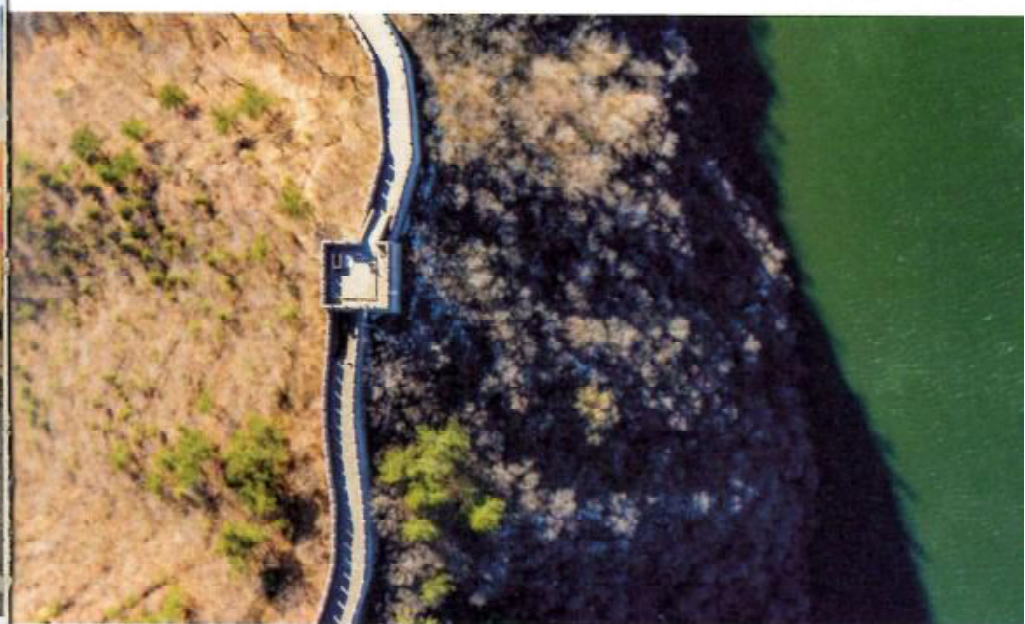

72. 黄花城水長城

黄花城水長城は北京懷柔区九渡河鎮にあり、3段の長城が水面に沈没していたことからその名がついたそうです。北京で唯一、万里の長城と水辺が連なった観光地で、「船で観光できる長城」とも呼ばれています。自然の地形と現代的な建設が融合することで、黄花城水長城は多くの競技の試合会場としてのニーズを満たすことができます。例として、カヤック、屋外クライミング、パドルボード、登山、オリエンテーリング、ハイキング、万里の長城キャンプなどがあげられます。同時に、ここでは飲食、宿泊、娯楽、レジャーなど、観光客や選手の総合的なニーズに対応できる機能的な設備が充実しており、スポーツ愛好家に人気があります。



住所:北京懷柔区九渡河鎮西水峪
 開放時間: 08:00-17:00 (夏季) 08:30-16:30 (冬季)
 電話番号: +86-10-6165 1111 / +86-10-6165 1818
 メールアドレス: 997813163@qq.com
 公式サイト: <http://www.huanghuacheng.com/>
 予約方法: 公式サイトまたはWeChat公式アカウント「Lakeside_Great_Wall」のフォローして予約する

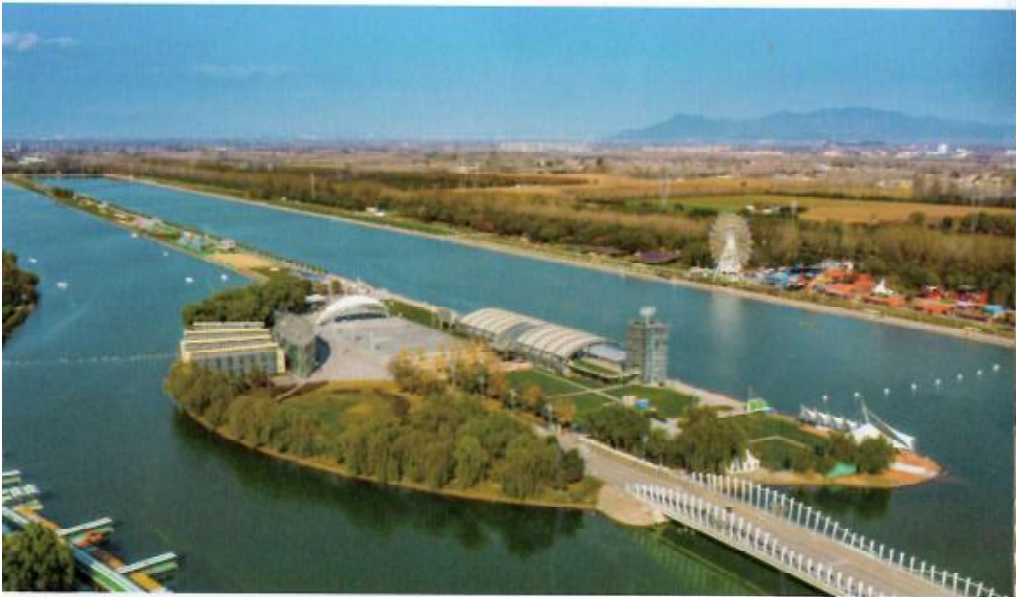

73. オリンピック水上公園

オリンピック水上公園(北京オリンピックウォーターパーク)は北京順義区にあり、2008年北京五輪のボート、カヤック、マラソン水泳及びパラリンピックのボート競技場で、北京で高い評価を得ています。総面積は約162.59ヘクタール、水域面積は約63.5ヘクタール、芝生面積は約54ヘクタールです。ウォーターパークは開放以来、ボート、カヤック、水上スキー、ドラゴンボートをはじめとする大型国際・国内の水上競技を数十回開催し、プロのイベントや観光娯楽のための場所を提供します。ここでは、観光客は体験活動に参加したり、スポーツトレーニングを行ったり、スポーツの知識を学んだりするだけでなく、飲食や宿泊などの包括的なサポートサービスを楽しむことができます。

住所:北京市順義区白馬路19号

開放時間: 9:00-17:00 (16:30休館)

予約方法: WeChat公式アカウント「shunyiSSGY」にフォローして予約する



74. 北京延慶百里山水画廊

北京延慶百里山水画廊は北京延慶区の北東に位置し、総面積は371平方キロメートルあります。川沿いに112華里(約56キロ)の環状道路が続いている為、「百里山水画廊」という名前で呼ばれています。景勝地内の生態環境は優れて、観光資源は豊富で、1本のリング、3つのエリアと12の空間を含んでいます。森林マラソン、「最も美しいカントリーロード」、「百里山水画廊カップ」青少年囲碁の段位戦、サイクリング大会など多くのブランドイベントを開催しました。観光客はここで自然の風景を見るだけでなく、多くの屋外をテーマにした活動に参加することができます。名実ともに避暑地であり、酸素バーであり、スポーツ健康の旅、レジャーの旅にも絶好の場所でもあります。

住所:北京市延慶区千家店鎮

開放時間: 9:00-17:00

電話番号: +86-10-6018 8559 / +86-10-6018 8022

予約方法: WeChat公式アカウント「bjyqblshl」にフォローして予約する



10 冬季の水と雪の旅

氷と雪、動と静、北国の風景が全てここにある！

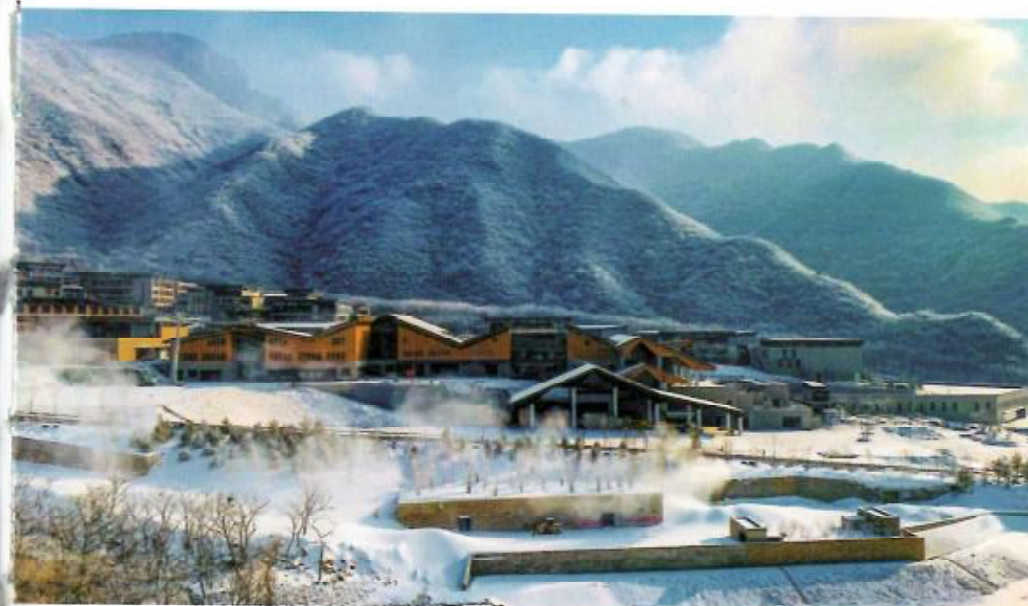

75. 延慶冬奥村

延慶冬奥村(延慶冬季オリンピック選手村)は北京2022年冬季五輪会場の一つで、国家アルペンスキーセンター、国家ボブスレーセンター、選手村、山地ニュースセンターの4つの会場が設置されています。延慶冬奥村は小海坨山と言う一面の青々とした山と水辺を持ち、「山林にある施設群、環境配慮の選手村」の全体的な設計理念を实践しました。延慶冬奥村の総建設面積は約118,000平方メートルで、選手やチーム役員に約1,430のベッドを提供できます。競技後、選手村はエコリゾートホテルに格上げされ、豊富な会場跡地を利用して、国際的一流スキー場、国際冬季オリンピック遺産観光地、国内オールシーズンレジャーリゾート、アウトドアスポーツ及び冰雪娛樂施設を構築する予定です。



住所：北京市延慶区張山營鎮西大庄村村東
電話番号：+86-10-6016 6285
予約方法：電話で予約する

76. 国家速滑館

北京国家速滑館（北京国家スピードスケート館）は北京国家オリンピック公園に隣接し、2022年北京冬季五輪の北京メイン競技エリアを象徴する会場で、唯一の新設された氷上競技会場でもあります。外形には22本の透き通った美しい「リボン」形の湾曲したガラスのカーテンウォールに囲まれていて、「アイスリボン」とも呼ばれています。国家速滑館のメインスタジアムの建設面積は約80,000平方メートル、高さは33メートルで、約12,000人の観客を収容できます。氷の表面面積は約12,000平方メートルで、現在アジアで最大の氷の表面です。競技後、国家スピードスケート館は運営を継続し、アイスホッケー、スピードスケート、フィギュアスケート、カーリングなど全ての氷上スポーツを2000人以上同時に行う事ができます。選手のトレーニング場になるだけでなく、観光客がウィンタースポーツを楽しむ場にもなります。

住所：北京市朝陽区奥林匹克公園林萃路2号

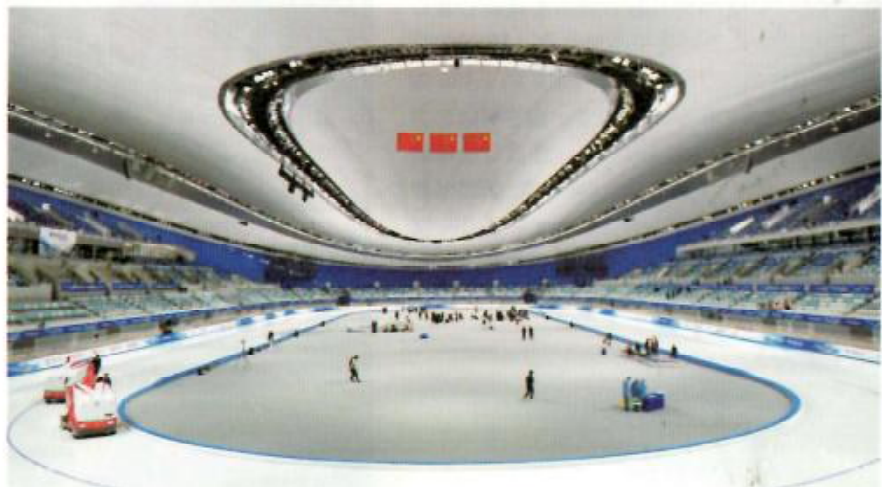
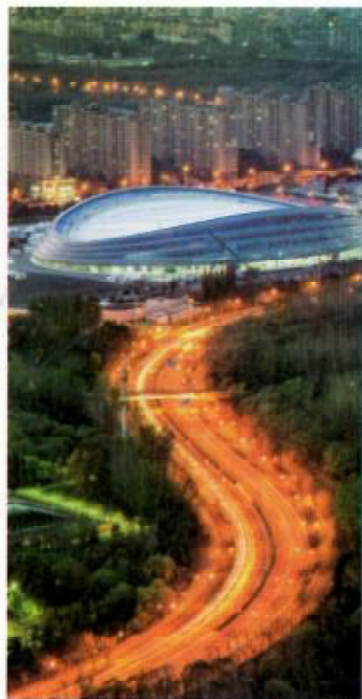

77. 南山滑雪场

北京南山滑雪场（南山スキーリゾート）は北京の密雲区にあり、4,000ムー（約27万平方メートル）以上の面積をカバーしています。スキー、水上スキー、グラススキー、スライド、パラグライダー等の観光プロジェクトを統合したフォーシーズンが楽しめるリゾートです。南山スキー場はスキー愛好家達のために安全で専門的なスキー場を造るに努力しています。現在、高、中、初級スキーコースとスキー授業コース、娯楽コースを合わせて26のコースを建設しました。中国で最初のスノーボードパーク NANSHAN MELLOW PARK も所有しています。雪遊びのほうは、ドライスレッド（陸地のそり）の全長が1318メートルにもなり、山頂の鐘楼から山の麓まで曲がりくねって旋回できます。そのほか雪原 UFO、雪そりなど老若男女が楽しめる雪のレジャー施設です。

住所：北京市密雲県河南寨鎮聖水頭村

開放時間：09:00-17:00；18:30-21:30（11月-翌年3月）

電話番号：+86-10-8909 1909

公式サイト：<http://www.nanshanski.com/>

予約方法：公式サイトまたはWeChat公式アカウント「nanshan-ski」のフォローして予約する



78. 蓮花山滑雪场

北京蓮花山滑雪场(北京蓮花山スキー場)は2003年創立され、北京市順義区張鎮良山村に位置し、総面積は約2000ムー(約133ヘクタール)で、すでに多くのスキー競技が開催されており、北京市のスキーヤーに人気のある場所となっています。スキー場では初、中、高のレベル別コース8本を開設し、600メートル余りのプライベートチェアリフトが設けられ、約3000平方メートルのスキー用具ホールは装備の充実した輸入ブランドのスキー用具4000組余りをご用意しております。さまざまなスキーヤーのニーズを十分に満たすことができ、スノーリング(雪圏)、スノーモービル、雪上児童楽園など多くのプログラムを設け、観光客は氷雪両方の多様なアクティビティを体験することができます。



住所:北京市順義区張鎮良山東路286号蓮花山滑雪场
 開放時間: 8:00-16:30 (11月-翌年3月)
 電話番号: +86-10-6148 8111 / 400-618-0213
 公式サイト: <http://lianhuashanski.com/>
 予約方法: 公式サイトまたはWeChat公式アカウント「lhsski」のにフォローして予約する



79. 北京軍都山滑雪场

北京軍都山滑雪场(北京軍都山スキー場)は軍都山の麓に位置し、小湯山温泉リゾートに隣接しています。総滑走面積は150,000平方メートルで、ゲレンデ内には難易度の高い上級コース、安全で快適な初級・中級コース、初心者専用のスキートレーニングエリアもあります。スキー場のリフト式ケーブルカー、牽引と雪道運搬機及び5000セットのサイズ別のスキー用具は一日に6000人余りの観光客を接待することができます。スキー場の中華や洋風レストラン、カフェ、スキー用具専門店、スーパーマーケットなどのサービス施設がスキーヤーにいつでも一流のサービスを提供しています。

住所: 北京市昌平区崔村镇真顺村588号
 開放時間: 8:00-22:00 (11月-翌年3月)
 電話番号: +86-10-6072 5888
 メールアドレス: jdssrmarketing@163.com

公式サイト: <http://www.bjski.com.cn/>
 予約方法: 公式サイトまたはWeChat公式アカウント「jundushanskiresort」のにフォローして予約する





80. 北京楽多港万豪酒店

北京楽多港万豪酒店(北京楽多港マリオットホテル)は2018年オープンし、客室、会議、飲食、娯楽、ショッピング、レジャー、リゾートを一体化した高級ホテルです。ファンタジーランド、アウトレットとホリデープラザ複合施設を構成しています。ホテルの一つの主な特徴は6,500平方メートルの屋内外温泉・湯楽宮が設けられ、オリジナルのエコロジーの造園のデザインコンセプトと構想を導入して、ハーブの湯(草本汤池)、Spa プール、子供用プールなど21の特色のある温泉を作って、観光客に静かで暖かい快適な空間を提供しています。温泉の他、ホテルには2つのボールルームと17の多機能ホールが備え付けられており、児童クラブ、ビリヤード室、卓球室、総合娯楽室も有り、約1100人を収容できます。

住所: 北京市昌平区南街道南口路29号

電話番号: +86-10-8191 8888

公式サイト: <https://www.marriott.com.cn/>

予約方法: 公式サイトまたはWeChat公式アカウント「marriottchangping」のにフォローして予約する

81. 古北水鎮御舍精品酒店

古北水鎮御舍精品酒店(古北水鎮御舍ブティックホテル)は古北水鎮の中に位置し、司馬台万里の長城に依存しています。宿泊、美食、レジャー、フィットネスを一体化した総合的な温泉ホテルで、そのデザインは漢唐時代建築風格を特徴にして、内装は原木を主に使用し、素朴な中に高級感を加えました。各スイートルームには24時間独立した室内温泉風呂が設置されており、外出しなくても温泉でリラックス体験を楽しむことができ、宿泊客に開放的、プライバシー、専属の温泉施設と尊いサービスを提供しています。ホテルには、MICE や、レジャーや娯楽、特別なケータリング等の施設が設けられています。

住所: 北京市密雲区密雲区司馬台村古北水鎮内

電話番号: +86-10-8100 9999

公式サイト: <http://www.wtown.com>

予約方法: ホームページまたは電話で予約或いはWeChat公式アカウント「wtown81009999」にフォローして予約する





82. 北京海湾半山温泉酒店

北京海湾半山温泉酒店（北京海湾半山温泉ホテル）は2017年オープンし、北京周辺には唯一の山の中腹にある超豪華の温泉ホテルです。密雲ダムや南山スキー場など多くのスポットに隣接し、通年の観光ツアーに適しています。夏には北京郊外の涼しさを独り占めでき、冬には思う存分スキーの情熱を体験でき、登山と遠足をして、新鮮な空気を吸って、世外の桃源に來たようです。ホテルには健康養生センター、スポーツセンター、児童センター、散歩用ブランクロードなどの個性的なサービスとビジネスレジャー施設が配置され家族の集まり、業界会議、企業の団体建設などの一連の活動を展開するのに適しています。

住所：北京市密雲区密溪路36号

電話番号：+86-10-6100 6666

公式サイト：<http://beijing.gbv.com/>

予約方法：公式サイトまたはWeChat公式アカウント「GrandBayHotelBeijing」のにフォローして予約する

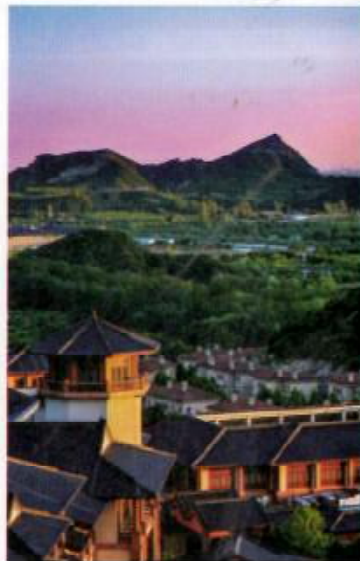

83. 北京金隅八達嶺皇冠假日酒店

北京金隅八達嶺皇冠假日酒店（北京金隅八達嶺クラウンプラザホテル）は2020年オープンし、北京の「裏庭のガーデン」として知られる延慶区にあり、八達嶺長城に隣接しています。ホテルには274室の客室とスイート、東洋料理と西洋料理を融合させた3つのレストラン、さまざまなダイニングオプションを提供できるロビーラウンジがあり、お客様のあらゆる美食のニーズに合わせます。また、約1,500平方メートルの会議スペースと2,000平方メートルの屋外芝生エリアを備え、温泉センターや子供の遊び場なども備えています。家族旅行、カクテルパーティー、会社のチームビルディング活動、盛大な結婚式など、ホテルはゲストのニーズに合わせて施設を調整し、プロフェッショナルで効率的なサービス理念を備えたワンストップサービスを提供します。



住所：北京市延慶区鍋水北街1号

電話番号：400-830-2360

公式サイト：<https://www.ihg.com.cn/>

予約方法：公式サイトまたはWeChat公式アカウント「IHGRewardsClub」のにフォローして予約する

漢方薬と健康の旅

中国の伝統的な養生文化で健康への旅を立とう!



84. 中衛御苑福膳

中衛御苑福膳は、円明園の北側にある薬用植物園に位置し、レストランの前には3,200平方メートルの百草薬園があり、30種類以上の料理用の漢方薬を植えています。周囲は千種類以上の薬用植物に囲まれ、独特な漢方花文化の雰囲気形成了しました。中衛御苑福膳は一貫して「菜食同源、栄養科学」の健康理念を堅持し、新鮮な漢方薬剤を主な材料として、100種類近くの異なる人のニーズに適用する薬膳を開発しました。中衛御苑福膳での食事は素晴らしい体験です。天然の漢方薬の珍味を楽しむだけでなく、中国文化の広さと深さを味わうこともできます。

住所:北京市海淀区円明園の東門
 開放時間: 11:00-14:00; 16:30-21:00
 電話番号: +86-10-6281 2995
 予約方法: 電話予約或いはWeChat公式アカウント「YuYuanFuShan2004」にフォローして予約する





85. 故宮博物院御医藥館

御医館は故宮博物院の東六宮の永和宮に位置し、2021年2月10日に正式に公開されました。前庭の東側と西側の宮殿には、昔ながらの漢方薬老舗と国家レベルの無形文化遺産を擁する機関(会社、団体又はそれに属する部門等)のコレクション、そして最も代表的な漢方薬の展示があります。裏庭の東側と西側の宮殿には、貴重な本物の漢方薬の原料が展示されています。今館内には27の伝統的な漢方薬の文化継承ブランドがあります。伝統的な中国医学文化の普及を实践と促進し、一年中「医童執事」と言う漢方医薬文化を体験、研究する活動を開催し、漢方薬の過去と現在を探ります。「医童執事」には、大人向き、企業向きカスタマイズ版、ヘルスケア版など、社会のさまざまなグループのニーズに応えるさまざまな活動が含まれています。



住所:北京市東城区景山前街4号故宮博物院內永和宮
 開放時間: 8:30-16:00 (4月1日-10月31日)
 8:30-15:30 (11月1日-翌年3月31日)
 電話番号: +86-135 2113 1089 / +86-10-8500 7057
 メールアドレス: gugong@dpm.org.cn
 予約方法: ホームページで予約 或いはWeChat公式アカウント「gh_9e5fe6402d5d」にフォローして予約する



86. 同仁堂知嘛健康零号店

同仁堂知嘛健康零号店は「漢方薬の谷」として知られる大興生物医薬産業基地に位置し、伝統的な東洋文化と現代の生活概念を統合しています。「零号店」の敷地面積は約5000平方メートル、三階に分けられています。一階には精密食事療法エリア、コーヒーショップ、茶室、焙煎工房、古膳厨房とワイン蔵の機能区が設けられています。二階は精密物理療法エリア、漢方薬の理論に基づいて、現代医学を手段として、伝統の二十四節気と合わせ、お客様に健康的な食事療法計画と理学療法計画を提供します。三階は医療エリア、最先端のテクノロジーと最先端の思考力を備えた世界最大の漢方薬調剤台を備えており、パーソナライズされた正確な医療サービスを提供します。

住所:北京市大興区生物医薬基地思遠路39号

開放時間: 8:00-20:00

電話番号: +86-132 1031 2753

予約方法: ウィチャットの公式アカウント「TRT-HealthLife」にフォローして予約する





87. 北京中医药大学中医薬体験館

北京中医药大学中医薬体験館（北京中医药大学漢方薬体験館）は北京中医药大学の中に位置し、体験館は4階建てで、総面積は1680平方メートルです。一階「杏林苑」には視聴覚シミュレーション、映画やテレビなどの総合プレゼンテーション方法に加え、手作りの医薬品を通じて、伝統的な漢方文化を紹介しています。二階「済生堂」には「内治」の診断と療法を実演し、古代から現在までの一般的な治療方法を体験できます。三階「国針館」には鍼灸などの外部治療の療法を実演し、耳鍼、マッサージ、カップング缶（吸い玉をかける、吸引療法の一つ）、刮痧（胸や背中を擦って、内部の炎症を軽くする治療方法）、艾灸（もぐさで温灸）、鍼灸などの伝統的な治療を体験できます。四階「五味居」には漢方食の作り方を理解・習得し、漢方食を味わうことができます。体験館では一連の特色のある見学を経て、内治、外治、試食などの方式を通じて、間近で漢方医薬を感じ、観光客が漢方医薬文化に触れ、漢方医薬知識を理解し、漢方医薬の療法を体験する場所になっています。



住所：北京市朝陽区北三環東路11号北京中医药大学体験館
 開放時間：8:30-16:30（火曜日-土曜日）
 電話番号：+86-10-6428 6835
 公式サイト：https://bowuguan.bucm.edu.cn/
 予約方法：電話か公式サイトで予約する



88. 広譽遠中医薬博物館

広譽遠中医薬博物館は前門大街にあり、展示館の敷地面積は約1000平方メートルで、前説ホール、漢方薬歴史文化展示ホール、広譽遠歴史回廊、広譽遠総合展示ホール、マルチメディアホール、漢方薬材料見本展示ホールの6つの部分から構成されています。主に上古から明、清時代までの漢方医薬の発展の略史を展示し、収蔵品は明、清、中華民国時代に出版された漢方医薬の古籍が数十部、漢方医薬の関連器物100点近くを含み、漢方医薬の歴史上の異なる時期の発展を展示しています。さまざまな親子体験活動も行われており、知識の説明、漢方薬の識別、手作り、ドキュメンタリー鑑賞などの活動を通じて、漢方文化を理解することができ、子どもたちやその親など一般の人々に漢方薬に興味を持ってもらうための広報を実施しています。



住所：北京市東城区前門大街66号3階
 開放時間：9:00-17:30
 電話番号：+86-10-6701 0303 / +86-10-6706 1541
 公式サイト：http://www.guangyuyuan.com
 予約方法：公式サイトで予約する又はWeChat公式アカウント「gyyguoyao」にフォローして予約する

BEIJING
more than meets the eye

—
中国 · 北京

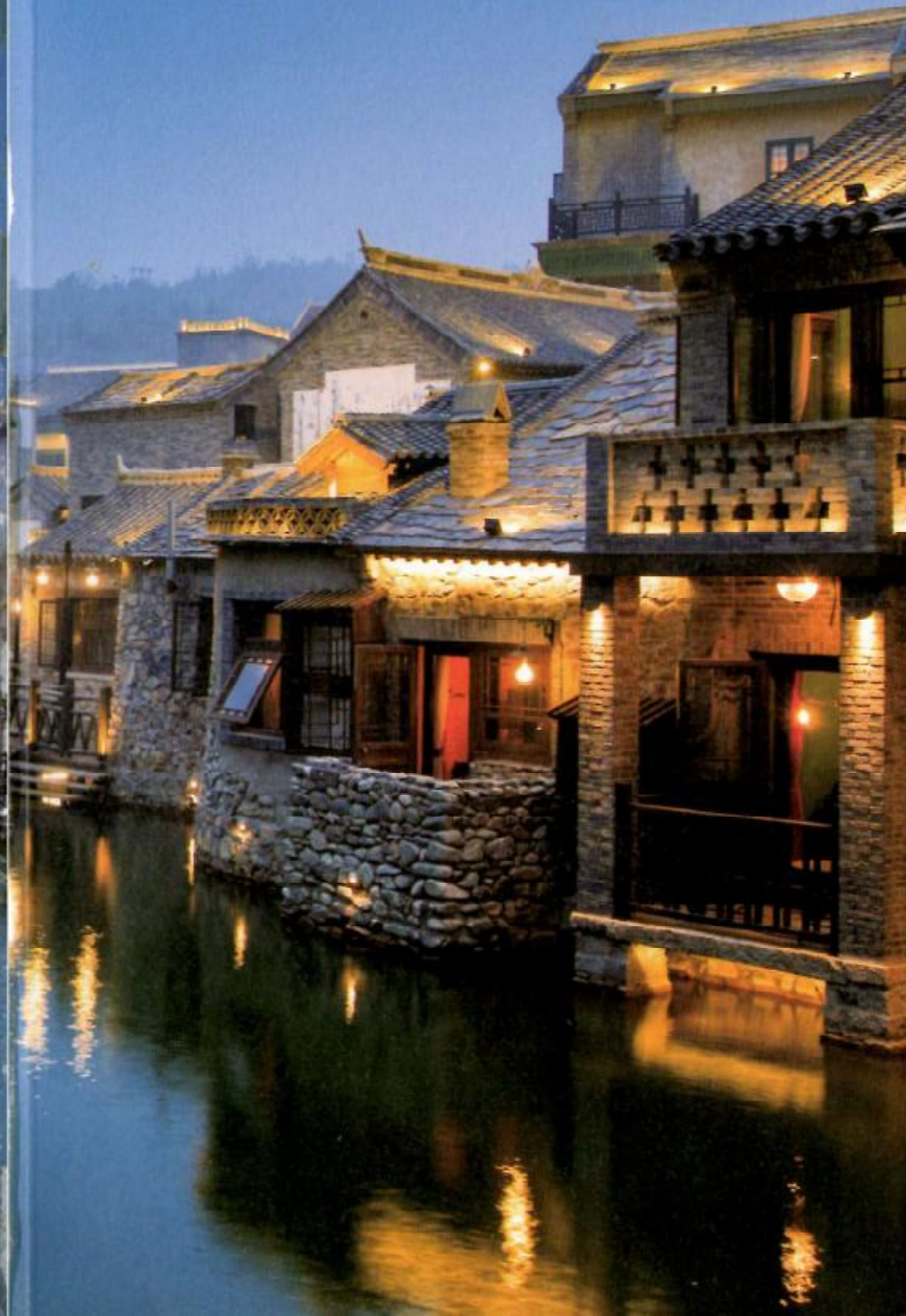
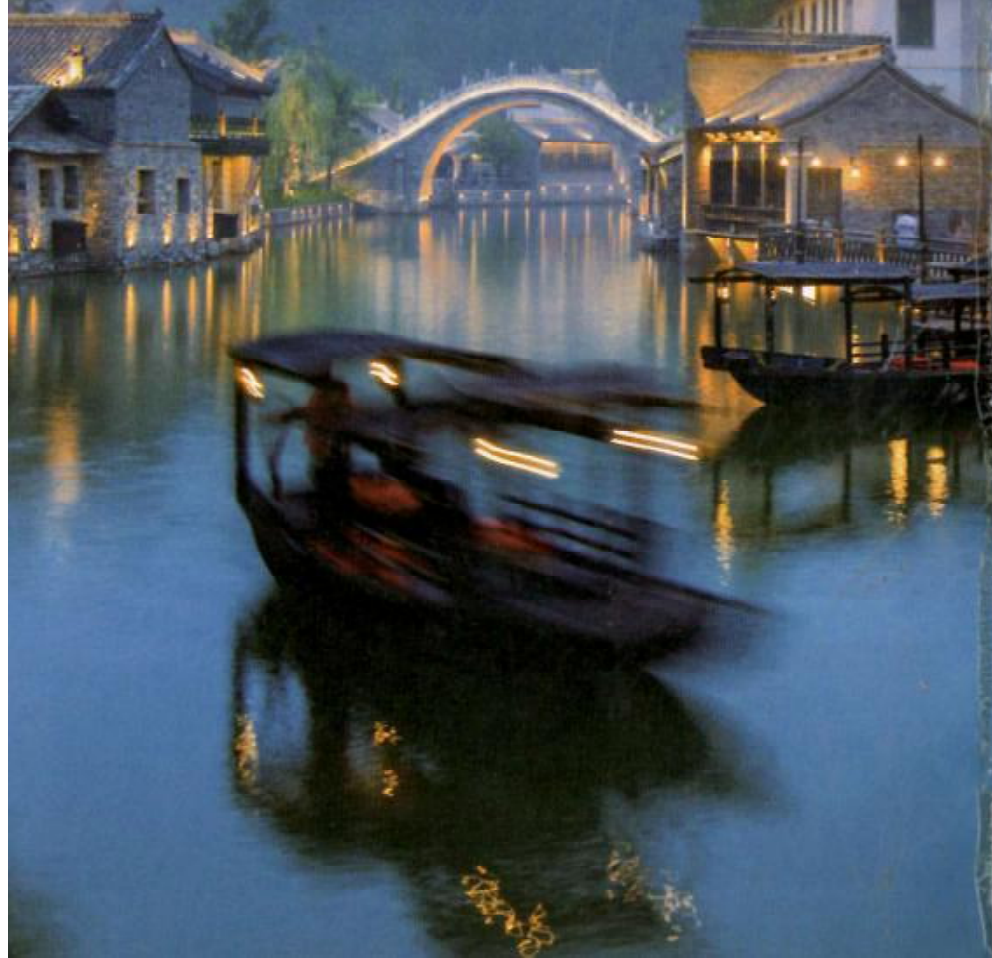



Visit Beijing

88ヶ所もの入国北京新興文化
見学と目的地新発見

当パンフ無料贈呈



www.visitbeijing.com.cn



traveltrade.visitbeijing.com.cn



www.facebook.com/VisitBeijingOff



ご覧いただきありがとうございます！